הארץ

85 אג' יום ה' י"ז ניסן תשמ"ז, 16 באפריל 1987 VOL. 6/20662 APRIL 16 1987

פולגת רשת חנויות

מוצר יום ה'

25% הנחה

חצאיות

רק היום ברשת חנויות פולגת וקארדה

רק היום

הדין־וחשבון ... לאיראן יועבר ... הוועידה לארה"ב

אלוף מיל. רפאל ורדי, המרכז ... החקירה האמריקאיות, ריאיין

מאת עקיבא אלדר

כתב הארץ

לאיראן עבור ועדות ה... פרס לפעול למען קיום ... ופרס ייפגשו היום

(סוף בעמוד 8)

ערב חג עם הארץ

עמ' ב'1:

הממשלה עוד לא נופלת

יואל מרקוס

נקודות רגישות

א. שוויצר

הבנקים החו... לגרעונות גדולות: כ־150 מיליון שקל

(עמ' 4)

★

משרד הבריאות אישר התייקרויות בבתי־החולים

(עמ' 6)

★

יום דמים בכבישי הארץ: חמישה הרוגים, 31 פצועים

(עמ' 8)

שרות הארץ

מזג האוויר

התחזית: מעונן חלקית.
הטמפרטורות החזויות:

- ירושלים: 20—7.
- תל־אביב: 21—9.
- חיפה: 21—9.
- באר־שבע: 24—7.

הגולן 20—6, צפת 19—6, טבריה 22—9, השומרון 21—7, נתב"ג 22—8, עזה 21—9, אילת 29—13.

זכו בלוטו

בהגרלה שנערכה אתמול עלו בגורל המספרים הבאים: 5, 10, 12, 16, 24, 30 המספר הנוסף: 8.

שערי הדולר

	שערי הדולר	השינוי בש"ח
יציג	1.6011	‎−0.0008
נוסעים	1.9630	‎−0.0010
שחור	1.5900	—

שער הסל

יציג	1.6585	‎−0.0029

בגליון זה 14 עמודים

בחצות הותרו לפירסום פרטי הפרשה הזו

האסיר המאשים את גנו קצין צה"ל צ'רקסי, שנדון ל־18 שנה על ריגול ובגידה

האיש, בעזאת נאפסו, סגן בצה"ל, נעצר והועמד לדין צבאי ב־1980 ● הורד לדרגת טוראי ● בעקבות תיקון לחוק השיפוט הצבאי, שנתקבל השנה, הורשה סניגורו לערער בפני בית המשפט העליון ● נאפסו טוען באמצעות עו"ד אריה קמר כי יוסף גנוסר, לשעבר איש השב"כ שיבש ראיות במשפטו ● פרקליטו של יוסף גנוסר, עו"ד דב ויסגלס אמר אתמול כי איש לא פנה אל גנוסר בעניין זה. לדבריו גינוסר פעל בנושא זה ללא דופי ואם הוא יידרש לפרט ולהסביר את הפעולות שנעשו על ידו בנושא זה, הוא יעשה זאת ללא היסוס בפני כל פורום

(צילום: "הרשות") יוסף גנוסר

מאת ברוך אלון, כתב "הארץ"

אמש סמוך לחצות הותר לפרסום פרטי "הפרשה הבטחונית החדשה". ואלה הם:

האיש שבו מדובר הוא אזרח ישראלי, צ'רקסי, מכפר קמא. שמו בעזאת נאפסו. הוא שירת בצה"ל, בדרגת סגן. בשנת 1980 נעצר והועמד לדין באשמת ריגול ובגידה, והעברת אמצעי לחימה לאויב.

סגן נאפסו נמצא אשם. נגזרו עליו 18 שנות מאסר והורד לדרגת טוראי.

הוא הגיש עירעור על הרשעתו. עניינו נדון בבית דין צבאי לעירעורים, ונדחה.

בעקבות תיקון לחוק השיפוט הצבאי, שנתקבל השנה, הורשה סניגורו לערער בפני בית המשפט העליון. כידוע, טוען נאפסו כי יוסף גנוסר, לשעבר איש השב"כ, שיבש ראיות במשפטו.

ביהמ"ש העליון בהרכב שלושה שופטים ידון בקרוב בערעורו. באמצעות עו"ד אריה קמר מתל־אביב, הוא טוען כי במהלך חקירתו ומשפטו במסגרת המערכת השיפוטית הצבאית, נעשה בידוי ראיות ושבשו הליכים משפטיים. להם אחראים אנשי השב"כ ביניהם, יוסף גנוסר, שהיה באותה עת אחד מראשי השב"כ.

לתפקיו של השב"כ

גורמים בפרקליטות המדינה המכר בתוקף ... השיפוטי ... יתכן שהשב"כ...

(סוף בעמוד 7)

שביעות רצון והפתעה באוצר, ספקנות בהסתדרות

מדד 1.3% — נמוך מהצפוי; צפויה הורדת הריבית במשק

במשרדים הכלכליים חוזים כי מדד חודש אפריל יהיה גבוה יותר ויגיע ל־3% ● התחזיות הכלכליות מלמדות גם כי החל מחודש מאי צפויים מדדים של 1%־1.5% ● בתחילת מאי לא תשולם לשכירים תוספת יוקר, לעומת זאת עקב הפעלת הרפורמה במס יקבלו השכירים תוספות נטו לשכר שינועו בין 2.8% ל־16% למשתכרים בין 770 ל־5000 ש"ח

מאת עזיבה אריזור, אריה לביא והסוכנות עתים

מדד המחירים לצרכן עלה בחודש מארס ב־1.3% ועמד על 170.4 נקודות לעומת 168.2 נקודות בחודש פברואר. העלייה במדד חודש מארס משקפת עלייה של 2.4% במחירי הדיור, 2.3% במחירי אחזקת דירה, עלייה של 2.2% במחירי ריהוט וציוד לבית, ועלייה זהה במחירי חינוך, תרבות ובידור. שירותי הבריאות התייקרו בחודש האחרון ב־1.6% אחוז. עליות אלו אוזנו במקצת על ידי ירידה במחירי הביגוד וההלבשה בעקבות מכירות סוף עונה של בגדי החורף, וירידה של 0.7% במחירי הפירות והירקות, ולמרות התנודות במחירים של אלו במהלך החודש.

המדד ללא ירקות ופירות עלה בחודש מארס ב־1.5%, המדד ללא דיור עלה באותו אחוז. בשלושת החודשים הראשונים של השנה עלה מדד המחירים לצרכן ב־4.5% והמדד ללא ירקות ופירות עלה ברבע הראשון של 1987 ב־5.1%.

מדד אפריל גבוה יותר

במשרדים הכלכליים, חוזים כי מדד חודש אפריל, שהוא חודש עונתי, יהיה גבוה יותר. ההערכה היא שיגיע ל־3%. על מדד זה תשפיע בין השאר העלאת מחירי התחבורה הציבורית. מדד חודש אפריל יבטא גם את ההעלאה במחירים ברשויות המקומיות, אגרות ממשלתיות, מחירי החשמל והעלייה הצפויה במחירי הביגוד והנעלה עם כניסת דגמי הקיץ לשוק. התחזיות במשרדים הכלכליים מלמדות כי החל מחודש מאי צפוי מדד של 1%־1.5%.

בתחילת חודש מאי לא תשולם לשכירים תוספת יוקר. לעומת זאת עקב הפעלת הרפורמה במס יקבלו השכירים תוספות נטו לשכר שינועו בין 2.8% ל־16% למשתכרים בין 770 ל־5000 ש"ח. במשרדים הכלכליים התקבל מדד חודש מארס בהפתעה ובסיפוק. במשרדים אלו מציינים כי לאור המדד הנמוך ידרוש בנק ישראל להמשיך ול־

(סוף בעמוד 7)

מטוסי חיל האוויר חגו מעל הכוח הסורי במבואות צידון

מאת כתבי "הארץ" לענייני ערביים

מטוסי חיל האוויר הישראלי ביצעו אתמול, למורת פריסת כוחות הקומנדו הסורים בכביש החוף הדרומי, טיסות־סיור בשמי ביירות וצידון, ואף עברו את מחסום הקול ויצרו בומים על־קוליים.

מקורות צבאיים לבנוניים בדרום, שמסרו על כך אמש, ציינו כי הכוחות הסורים, שהתפרסו לאורך כ־40 ק"מ, הקימו אתמול לעבר מבואות צידון, הם מצפים בימים הקרובים להתגברות הדרגתית בחיילים הבמשק, לרמת שריוניות.

ראש המליציה הנוצרית בצידון, מוסטפה סעד, שנועד עם ראש המשקיפים הסוריים, קולונל עלי חמוד, אמר כי "תכנית הביטחון הסורית" תכלול גם את צידון, אך כניסת הכוחות הסורים לעיר ולאזור מחנות אש"ף, "תתואם עם נכבדי העיר".

בינתיים הקימו אתמול חיילי הקומנדו הסורים עמדות קבועות לאורך כביש החוף, כשהם נושאים מרגמות אר־פי־ג'י ותת־מקלעים. מיפקדת הכוח הסורי שהתפרס לאורך כביש החוף נקבעה אתמול במפעל הבירה באל־ג'יה.

תחנות השידור בביירות דיווחו אתמול כי אנשי אש"ף לא נסוגו מהעמדות שכבשו מדרום לצידון. דובר הארגון אמר כי אנשיו לא יי־ סוגו, כל עוד לא תבטל תנועת "אמל" את כיתור מחנות אש"ף.

אנשי אש"ף, השולטים עדיין על גבעות ממזרח לצידון, הפגיזו אתמול את בתיות צבא דרום־לבנון באזור ג'זין, אשר השיבו אש.

שלמה שמיר כתב "הארץ" בניו־יורק מוסר: אש"ף התנזק בהתרונה בדרום לבנון ושיקם את עצמו מבחינה פוליטית וצבאית — כך כך תבים בעלי הסור ...

לפי הערכה של פקידים בכירים בוושינגטון ...

(סוף בעמוד 7)

צעיר מחברון נורה ע"י שומר בכניסה לקרית ארבע

אושפז במצב קשה; צה"ל בודק המקרה

מאת אורי ניר

צעיר ערבי מחברון שנכנס אמש להתנחלות בקרית ארבע ולא נענה להוראות השומר לעצור נורה בריאותיו ונפצע קשה. הצעיר קיבל טיפול ראשוני בישוב והועבר פצוע קשה לבית החולים הדסה בירושלים.

עדי ראיה לתקרית מסרו כי הצעיר, סטודנט שנה א' במכללה האסלאמית מחברון נכנס דרך השער הראשי של קרית ארבע כשבידו חפץ שעורר את חשד השומר. הצעיר לא נענה להוראות השומר לעצור והמשיך ללכת לקראתו גם כשזה ירה באוויר. השומר חשש שבידי הצעיר רימון יד וירה בו. הצעיר נפצע קשה בריאותיו וטופל מיד בידי צוות רפואי מקרית ארבע. אמבולנס שהוזעק מירושלים הוביל את הפצוע לבית החולים הדסה כבירה. צה"ל בודק את נסיבות התקרית.

הסטודנט מרפיח שנהרג בביר־זית

מוסא אל־חנפי (22) מרפיח, סטודנט באוניברסיטת ביר־זית, נהרג, שלשום מיריות חיילי צה"ל, במהלך הפגנה אלימה שהתקיימה בקמפוס הישן של האוניברסיטה.

(תצלום: "הרשות")

טדי קולק על נאמני הר הבית:

"אם יהודים מבזים את החוק מדוע שהערבים ישמרו עליו"

מאת לילי גלילי

"אם יהודים מבזים את החוק ומזלזלים בהחלטות הממשלה שלהם, מדוע שהערבים ישמרו על החוק? יש זכות לכל יהודי לעלות להר הבית, אך לא יתכן כי קבוצה קיקיונית, המכנה את עצמה בשם המפוצץ 'נאמני הר הבית' תיקח את החוק לידיה, ותוריד את עיד השלטון גם בעיני הערבים".

כך אמר ל"הארץ" ראש עיריית ירושלים, טדי קולק, בעקבות האירועים שהיו אתמול בהר הבית.

על אירועי אתמול בהר־הבית — ראה עמוד 2.

רבין אמר באלפי מנשה: מי שהולך לשבת בשטחים, יודע שיש סיכונים

דבריו עוררו תרעומת בקרב המתנחלים, שמחו על "אוזלת ידה של מערכת הביטחון בשמירה על שלום התושבים במקום" ● הרמטכ"ל מתח ביקורת על "התושבים היהודים הנזעמים, שניסו לפרוק את המחנה בקלקיליה" ● שביתת מסחר כללית צפויה היום בגדה וברצועה

מאת אורי ניר, כתב "הארץ"

שביתת מסחר כללית צפויה להתקיים היום בערי הגדה המערבית ורצועת עזה. אתמול חולקו ברחובי השטחים כרוזים חתומים בידי "סוסדות דתיים ולאומיים", הקוראים לסוחרים להשבית את בתי העסק שלהם במחאה על "מעשי המתנחלים נגד תושבי קלקיליה, מעשיו של הצבא הישראלי בביר־זית, וגל המעצרים האחרון".

פעילי ציבור בשטחים מעריכים כי ההיענות לקריאה תהיה רבה ומקפת, מבעבר, בגלל התסיסה בשטחים בשבוע האחרון.

"מי שהולך לשטחים, כמו מי שהולך לקרית שמונה ולדובב, יודע שיש סיכון במקומות האלה, אף על־פי שעל המדינה לעשות הכל כדי להפחית את הסיכונים". דברים אלה אמר אתמול שר הביטחון, יצחק רבין, בפגישה עם שניים מראשי מועצת יש"ע, שנגאל שגלר ובני קצובר.

השר רבין ביקר במקום שבו נורק בקבוק התבערה על מכוניתה של משפחת מוזס מהישוב אלפי מנשה. לקבוצת המתנחלים שנאספו סביבו אמר רבין: "מי שיושב פה צריך לדעת שהוא בא לאזור שיכולים להתרחש בו מעשי טרור".

דבריו אלה עוררו תרעומת בקרב קבוצת המתנחלים, שמחו על "אוזלת ידה של מערכת הביטחון בשמירה על שלום התושבים במקום", כדבריהם. הם אמרו כי יש בידם מידע המצביע על כך שמחבלים ממשתוללי עסקת חילופין עם ארגונו של ג'יבריל מסיתים נגדם את האוכלוסיה הערבית במקום. ראש ל"ו: מנתחים אמצעים יעילים לפיזור הפגנות.

הרמטכ"ל, רב־אלוף משה לוי, אמר אתמול כי משליכי בקבוק ...

(סוף בעמוד 7)

נציג אמריקאי בכיר סולק ממחנה ג'לזון

מאת עקיבא אלדר מתאם המדיני של "הארץ"

ראש המחלקה למזרח התיכון במועצה לביטחון־לאומי בארה"ב, דניס רוס, נאלץ להפסיק ביקור במחנה הפליטים ג'לזון, לאחר שהותקף על־ידי עשרות צעירים.

רוס, שביקר בשבוע שעבר בארץ, לצורך פגישות עם פקידים ישראליים בכירים, ביקש מאנשי הקונסוליה האמריקאית בירושלים לסייר עמו במחנות־פליטים. הוא ביקר תחילה במחנה קלנדיה ומשם הגיע לג'לזון. בעודו משוחח עם קבוצת תושבים, הוקף רוס בידי צעירים שאיימו עליו, והוא נאלץ להפסיק את הביקור ולהסתלק במהירות מהמחנה.

בשבוע שעבר תקפו סטודנטים מאוניברסיטת ביר־זית את מכונית הקונסוליה האמריקאית, שבה ישבו שני דיפלומטים בכירים, וניפצו את חלונותיה. הנשיא פרופ' גבי ברמקי וסגנו ליוו את האורחים למכוניתם, בין מאות סטודנטים שקראו קריאות גנאי נגד ארה"ב.

מתיישבי רצועת עזה נפגשו עם רבין, העלו תביעות לשמירה על ביטחונם ואיימו:

"נעקור בעצמנו ונהרוס בטרקטורים את הפרדסים בהם מסתתרים מחבלים"

מאת איתן רבין, כתב "הארץ"

בפגישה קשה שהתקיימה אתמול ביישוב נווה דקלים שברצועת עזה בין שר הביטחון יצחק רבין לראשי המתיישבים היהודים ברצועה, התריעו ראשי המתיישבים על הזמנת מצב הביטחון השורר ברצועה. המתיישבים אמרו שהם מתכוונים לעקור בעצמם פרדסים שמהם נזרקים מטעני תבלה או אבנים לעבר כלי רכב ישראליים.

ראובן רוזנבלט, ראש המועצה האזורית גוש קטיף, מסר אתמול ל"הארץ" כי הפגישה היתה קשה. "אנחנו התרענו לצערנו בכל החומרה על מה שקורה ועל ההרופפות הביטחון ברצועה, והודענו לשר ...

(סוף בעמוד 7)

נחשפה תקלה גרעינית שאירעה ב־76' ושבעקבותיה הוגשה תביעת פיצויים לביהמ"ש

טכנאי בכור הגרעיני בנחל־שורק נפגע בתאונת קרינה — וקיבל 50,000 ש"ח

הטכנאי, ה.פ., בן 42, עולה חדש מצרפת המתגורר בחולון, נבדק על־ידי ד"ר מ. מאור, מנהל המכון לאונקולוגיה קרינתית, שקבע לו 50% נכות. ד"ר מאור קבע כי הסיכונים הממשיים העתידיים בהם יכול הטכנאי לחלות, הם נמק הרקמות ואובדן שתי האצבעות בידו הפגועה

מאת איתן רבין, כתב "הארץ"

טכנאי גרעין שנפגע בתאונת קרינה בכור הגרעיני בנחל־שורק, קיבל פיצויים גבוהים מהמדינה, לאחר שהגיש תביעה לבית המשפט המחוזי בבאר־שבע.

הטכנאי, ה.פ., נפגע בצורה חמורה, ואף נקבעו לו 50 אחוזי נכות.

התקלה הגרעינית, כפי שכונתה בשקיבי בית המשפט, נשמרה בסוד במשך מספר שנים. לסופר "הארץ", שגילה את הפרשה, נודע כי ב־8.1.76 נחשפה יוד השמאלית של טכנאי הגרעין למקור־קרינה כתוצאה מתאונה שאירעה במתקן.

שלושה שבועות לאחר התקלה הופיעו שלפוחיות על שתי אצבעות יוד השמאלית, הטכנאי סבל מבצקת, אובדן־תחושה ומכאבים, וקשיים בהנעת כף היד השמאלית. כשלוש

(סוף בעמוד 7)

שוק ההון

בנק ישראל קלט היצעים בבנקאיות

מאת יהודה שרוני

ההיצעים בבנקאיות שבשוק, שהתורמו על רקע הדיונים בוועדות הכספים של הכנסת על האפשרות לשינוי תנאי הפיקדון של מניות הבנקים, נקלטו על ידי נציג בנק ישראל, כתמורת תשואה לפדיון של 17 אחוז. בשוק המניות בבורסה נרשמו אתמול בדרך כלל ביקושים בכל ענפי המסחר. המדד המשתנה לחודש מארס, עשוי להביא היום להנעה מחודשת בשוק המניות. בשוק אגרות החוב צפויים מאידך היצעים.

עריכה את העמוד: אורית גלילי

הכט

בית ממכר לבשר ודברים טובים

Meats and other treats

HECHT

מבצע טרי לפסח מבצע טרי לפסח

*צלעות טלה במחיר צעיר

22 ש"ח לק"ג - במקום 27 ש"ח

לאוהבי גריל מזרחי

*שיפודי שוורמה וכבש

18.30 ש"ח לק"ג -
במקום 23 ש"ח

לאוהבי הגריל

*סטייק סירלוין עגל חלב

36.40 ש"ח לק"ג -
במקום 39 ש"ח

מבצע

סטייק לבן בלי עצם

רק 15 ש"ח לק"ג

קבב רומני

בטעם ביתי ובמחיר מעודד תאבון:

רק 8.40 ש"ח לק"ג

אל תהססו

צלע לבן עסיסי

מיוחד לגריל

14 ש"ח לק"ג -
במקום 17 ש"ח

*עד גמר המלאי

הכט - אצלנו גסטרונומיה היא תרבות

מרכז מסחרי כפר שמריהו. טל. 052־78631

שעות פתיחה: בימים ב', ג', ד', ה' - פתוח רצוף 08.00־19.00. ביום א' - 08.00־13.00. ביום ו' וערב החג - עד 14.00.

صورة عن الاصل

...ז־עזב את בריה"מ עם הסכם חתום הזמנה לפסגה: רייגן־גורבצ'וב

"טאס" מסרה כי שרי החוץ של ארה"ב ובריה"מ חתמו על הסכם לשיתוף־פעולה בתחום ..קר האורחי בחלל וניצול החלל לצרכי שלום ● מקורות אמריקאיים מסרו כי החתימה על ההסכם, לאחר עבודת הכנה שנמשכה מספר חודשים, היתה צפויה ● דיפלומטים במוסקווה טוענים כי האמריקאים הופתעו מיוזמותיו של גורבאצ'וב בנושא הטילים לטווח בינוני

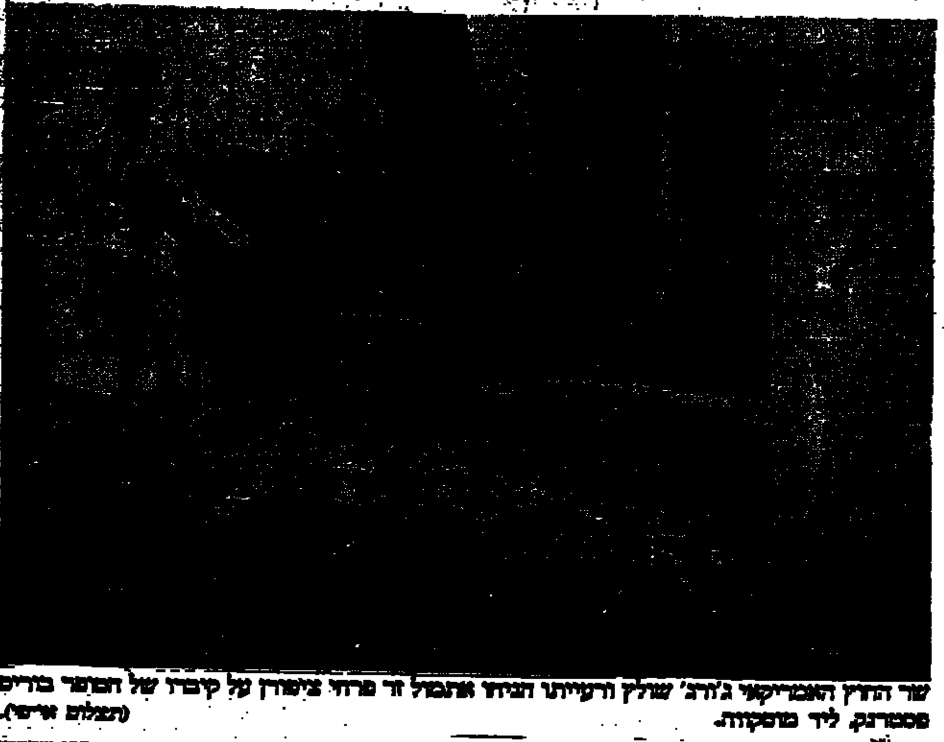

שר החוץ האמריקאי ג'ורג' שולץ ורעייתו הניחו אתמול זר פרחי ציפורן על קברו של המשורר בוריס פסטרנק, ליד מוסקווה. (תצלום אי־פי).

מוסקווה (ע"ד וע"צ). מזכיר המדינה האמריקאי, ג'ורג' שולץ, אמר כי בריה"מ הציעה להסל את כל הטילים הגרעיניים לטווח־קצר באירופה בתוך שנה, כחלק מעיסקה כוללת לצמצום הטילים לטווח בינוני ביבשת. שולץ חתם עם עמיתו הסובייטי על הסכם לשיתוף פעולה בתחום המחקר האורחי בחלל.

במסיבת עיתונאים שקיים לפני צאתו ממוסקווה, אמר שולץ, שסיים אתמול ביקור בן שלושה ימים בבריה"מ, כי היתה התקדמות בשיחות על צמצום הטילים לטווח־בינוני, ושני הצדדים התקרבו להסכם. עם זאת הוא הוסיף: "איני יכול לומר דברים דומים לגבי הנשק האסטרטגי (טילים גרעיניים בין יבשתיים) ולהצבת מערכת הגנה נגד טילים בחלל". שולץ, שיצא ממוסקווה לבריסל, אמר כי הוא עומד להביא את ההצעות הסובייטיות האחרונות בפני בנות בריתה של ארה"ב בנאט"ו. ישיבת נאט"ו תתקיים היום.

סוכנות "טאס" מסרה כי שרי החוץ של ארה"ב ובריה"מ חתמו אתמול על הסכם לשיתוף־פעולה בתחום המחקר האורחי בחלל וניצול החלל לצרכי שלום. על ההסכם חתמו שר החוץ אדוארד שוורדנדזה וג'ורג' שולץ. מקורות אמריקאיים מסרו כי החתימה על ההסכם, לאחר עבודת הכנה שנמשכה מספר חודשים, היתה צפויה.

שני שרי החוץ של מעצמות העל חתמו על ההסכם לאחר שמנהיג הקרמלין, מיכאיל גורבאצ'וב, יצא בהצעות חדשות לפיקוח על הנשק הגרעיני, ופירט אותן בפני מזכיר המדינה שולץ בשיחות שקיימו שלשום. הצעותיו של גורבאצ'וב כוללות פיקוח על הטילים באירופה, הנשק האסטרטגי, ניסויים גרעיניים ומערכות הגנה נגד טילים בחלל.

לדברי פרשנים במוסקווה, גורבאצ'וב מתכוון להקנות על־ידי־כך תנופה חדשה למו"מ על פירוק הנשק הגרעיני.

גורבאצ'וב הרחיק לכת

שר החוץ הסובייטי, אדוארד שוורדנדזה, אמר אתמול כי מעצמות העל יכולות להגיע להסכם על הטילים לטווח־בינוני עוד בשנה הנוכחית, אולם הדבר דורש עדיין עבודה רבה. הוא אמר לכתבים כי היתה התקדמות בשיחות שקיים עם מזכיר המדינה האמריקאי, והושגה הבנה במספר שאלות חשובות. עם זאת אמר שוורדנדזה כי אין להניח שיהיו הסכמים על הגבלת הנשק האסטרטגי ועל מערכות ההגנה בחלל, לפני שהנשיא רייגן יפרוש מן הבית הלבן ב־1989.

דיפלומטים במוסקווה אמרו כי המשלחת האמריקאית הופתעה על־ידי יוזמותיו של גורבאצ'וב, מאחר שהצעותיו בתחום הטילים לטווח־קצר [illegible]

אותן ההצעות בעיסקה החדשה של גורבאצ'וב לצמצום הנשק הגרעיני מרכזות על קביעת לוח זמנים להיסול כל הטילים הסובייטים לטווח־קצר ולנשק־גרעיני לשימוש בשדה הקרב באירופה. גורבאצ'וב גם הציע גישה חדשה לתכנית בדבר הצבת מערכת הגנה נגד טילים בחלל ביוזמת הנשיא רייגן, שעוררה התנגדות חריפה במוסקווה. מנהיג בריה"מ הודיע לשולץ כי הוא מוכן לקיים ועידת פיסגה נוספת עם הנשיא רייגן, כפי שהציע האחרון השבוע, בתנאי שהסכם לנשק הגנה כולל יהיה מוכן לחתימה, ואם שני הצדדים יסכימו על עקרונות־יסוד לפירוק הנשק הגרעיני.

מצוות העליה לרגל של נאמני הר הבית הופסקה ע"י המשטרה

חברי התנועה ובראשם גרשון סלומון התכנסו בבוקר ליד שער המוגרבים ● עפ"י סיכום בין המשטרה לסלומון הוחלט כי נאמני הר־הבית ייכנסו בקבוצות של שבעה ● כשהגיע תור אחת הקבוצות להיכנס ולאחר שנרשמו כמה הפרות סדר החליט מפקד המשטרה לנעול את השער

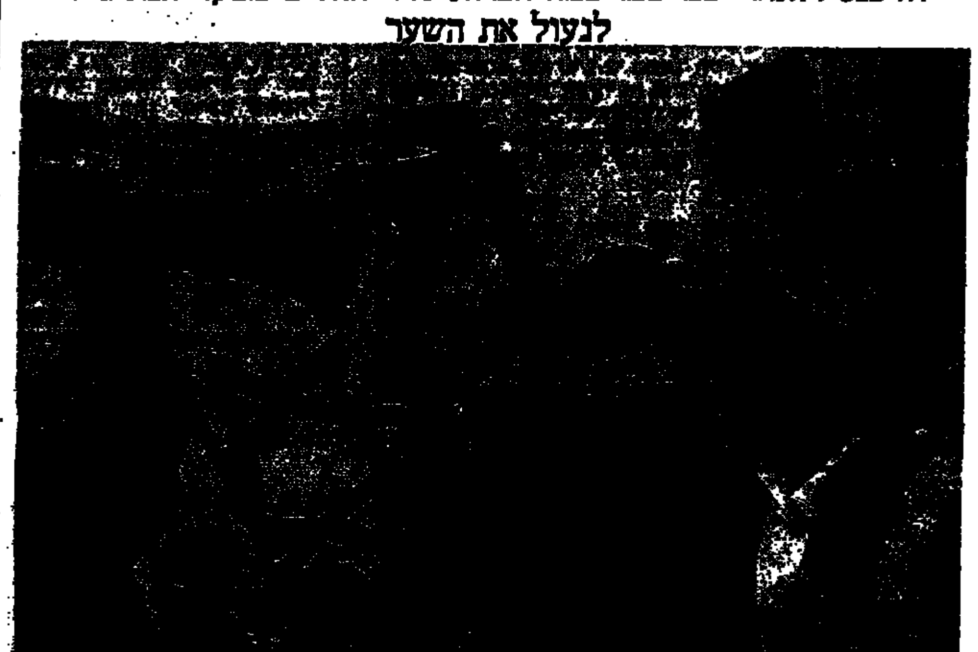

נאמני הר הבית מניפים את הדגל, אתמול. (צילום: ירון קמינסקי, "חדשות").

(ע). כמה עשרות פעילי תנועת נאמני הר הבית קיימו אתמול מצוות עלייה לרגל להר הבית, בחסות כוחות גדולים של משטרה ותחת עיניהם הפקוחות של שומרי הוואקף. במהלך האירוע היו מעט הפרות סדר. חברי התנועה ובראשם גרשון סלומון, התכנסו בשעות הבוקר ליד שער המוגרבים. עפ"י סיכום מראש, בין המשטרה לסלומון הוחלט, כי נאמני הר־הבית ייכנסו בקבוצות של שבעה, לדבריהם כדי שלא יהיה מניין לתפילה בהר הבית.

לדברי המשטרה, נכנסו בסך הכל כשישים מאנשי התנועה. עפ"י הנחיות קציני המשטרה, נשלחו כל כמה זמן קבוצות של שבעה אנשים, לאחר שהקבוצה הקודמת סיימה את הסיור ויצאה. כל קבוצה הקיפה את הר הבית בצמוד לחומות, ויצאה מאותו שער. במהלך אחד הסיורים, התקרב ערבי לעבר שוטר. גם הוא ערבי, החל לצעוק עליו. השוטר ציווה לעצור ולדברי המשטרה, המדובר בחולה נפש ואין זו הפעם הראשונה שהוא מתפרע במקום.

תקרית אחרת היתה כאשר חלק מחברי אחת הקבוצות סטתה מן המסלול ובמקום להמשיך לעבר החומה המזרחית, הם פנו לעבר מסגד כיפת הסלע. מייד דלקו אחריהם עשרות צעירים וכוח משטרה ביחד עם אנשי הוואקף, התערב ומנע כל חיכוך ביניהם.

תקרית אחרת היתה כאשר על גופו של אחד מחברי התנועה נמצא שופר, אשר הוחזר לו רק לאחר שיצא מתחומו של הר הבית. אירוע אחר היה כאשר צעיר שנכנס יחד עם אחת הקבוצות החל לצעוק, מייד עם כניסתו להר הבית, לעבר השוטרים ואנשי הוואקף והוראות אחד מקציני המשטרה במקום, הוצא והורחק משם.

סמוך לשעה 11 החליטו חברי התנועה שהמתינו, במרחק מה מן השער, לתרום להיכנס ולעלות למעלה. אז, עפ"י הנחיית מפקד משטרת ירושלים, הורה קצין האג"ם של משטרת הבירה שהיה במקום כל העת סנ"צ איתן כץ, לנעול את השער והביקורים בהר הבית של חברי התנועה הופסקו. במוצאי השעה, לאחר מכן, גם החלה תפילת המוסלמים בהר הבית.

כתב עתי"ם מציין, כי כל העת נמשכו סיורים מודרכים של קבוצות תיירים ללא הפרעה שנכנסו משערים אחרים וגם מטיילים ישראליים נכנסו להר הבית מבלי שהופרעו.

אנשי מילואים רבים שוחררו ערב חג הפסח

מאת ראובן פדהצור, סופרו הצבאי של "הארץ"

ימי מילואים רבים נחסכו בעקבות החלטה שהתקבלה בצה"ל, לפיה ישוחררו אנשי מילואים רבים ערב חג הפסח, למרות שהתכנו לשרת תקופה ארוכה יותר.

התברר כי בשבוע הפסח ישרתו רוב אנשי המילואים בממוצע יום וחצי עד יומיים, בשל שני ימי החג ו"הגשרים". לפיכך, הוחלט כי חיילי מילואים, הממלאים תפקידי שירותים, ואינם משתתפים בפעילות מבצעית, ישוחררו כבר ביום שישי, עוד לפני החג הראשון.

כך זכו חיילי מילואים רבים בקיצור תקופת שירות המילואים שלהם, וצה"ל חסך הוצאות מיותרות על ימי מילואים מבוזבזים.

יעלה

ג'יע ארצה
...ב תצוגת
...ד בשבוע
...גב תמשך

...יות כארבע שנים.

...שיר
...ריאה הי
...ית כל כך ב־
...שלח את עמי".
...א. לם

נוראייב כשר לפסח

הרקדן הנודע רודולף נוראייב האט לאחרונה, כך אומרים, את מהירות הפירואטים שלו, אך בשטחים אחרים הוא עדיין זוכר מהירות: עם הגעתו בערב החג עלה לירושלים, לסדר־פסח, בביתו של שר החוץ, שמעון פרס. בתום הסדר יצא לחיפה, להופעה במוצאי החג. אמש רקד בעין גב והיום, לפנות בוקר, הוא אמור להגיע לתל אביב, כדי להופיע בערב בהיכל התרבות. במלון דן פנורמה הכינו עבורו את הסוויטה המלכותית שהוטה מורש לכבודו. בעיה אחת

רודולף נוראייב

התעוררה בכל זאת: הרקדן רגיל לשמפניה צרפתית יוקרתית והמלון נתבקש לספק אותה. על עניין המחיר הגבוה שלה היו אולי מתגברים, אך השמפניה אינה כשרה, והמלון כולו כשר כמו מצה שמורה. נוראייב יאלץ להסתפק ביינות ובשמפניה מתוצרת הארץ.

ראש עיריית אילת נופש ב...חרמון

ראש עיריית אילת, רפי הוכמן, החליט, כך נראה, לברוח מעיר המוצפת עשרות אלפי מטיילים ומבקרים והוא נראה בימים האחרונים משתעשע בשלג באתר החרמון. אלי סגרון, מנהל האתר, אירח את האורח הדרומי, אשר נראה שמח להתענג מעט בשלג הקורר של החרמון לאחר ימים רבים של שרב לאילת. [illegible]

מנחם הורוביץ

דוקטור כבוד לשמיר ולאליאב

ראש הממשלה יצחק שמיר ואריה לובה אליאב הם שני הישראלים שיקבלו השנה תואר דוקטור לשם כבוד של האוניברסיטה העברית בירושלים. טקס הענקת תוארי הכבוד יתקיים במסגרת המושב השנתי של חבר הנאמנים של האוניברסיטה שיתכנס בירושלים בסוף חודש מאי. מושב חבר הנאמנים נקבע במיוחד לשבוע שבו מציינים את עשרים שנות איחוד ירושלים וההוראה להר הצופים.

ברשימת מקבלי תואר דוקטור כבוד לשנת תשמ"ז שני ראשי ממשלה: ראש ממשלת ישראל, יצחק שמיר, וראש ממשלת אוסטרליה, רוברט הוק, אשר קיבל את התואר בעת ביקורו בישראל בחודש ינואר השנה.

נוסף על שני אלה יוענקו עוד עשרה תוארי דוקטור לשם כבוד לאישי ציבור ואקדמיה נודעים מהארץ ומהעולם.

שבעה מועמדים לתפקידו של טיטלמן

שבעה מעובדי משרד התיירות הגישו בסופו של דבר את מועמדותם למכרז הפנימי למשרת סמנכ"ל לאמרכלות במקומו של אהרן טייטלמן, החשוד בשוחד והתארגנות מיניות. נודע כי בין מגישי המועמדות נמצא גם ויקטור אלבראנס. ועד העובדים התנגד, בשעתו, למינויו של אלבראנס, כלמינוי של טייטלמן, בטענה כי מדובר במינויים פוליטיים. אלבראנס מונה ללא מכרז פנימי, כנדרש, לתפקיד הנוכחי כסגן מנהל האגף לשירותי תיירות. עתה נראה כי שר התיירות, אברהם שריר, רואה בו מועמד מועדף לתפקיד החדש.

ממשרד התיירות נמסר ל"בני גובה", כי "אין לשר או למשרד מועמד לתפקיד הסמנכ"ל לאמרכלות. נציבות שירות המדינה פרסמה מכרז פנימי וועדה היא שתקבע ותחליט מי יתמנה לתפקיד".

זוהר בלומנקרנץ

בעריכת עירית רוזנבלום

שיחת היום / ירח טל

עם: עו"ד אריה קמר, יזום ההליך המשפטי בפרשה הביטחונית החדשה
על: הערעור שהגיש בשם מרשו, ושעורר את הפרשה

פעם ראשונה מתיר נשיא בית המשפט העליון הגשת עירעור על פסק דין שניתן בבית דין צבאי

עלישי הפרסומים באמצעי התקשורת, מרשך הורשע עוד לפני שש שנים בעבירה ביטחונית חמורה. מדוע התלוש לערער רק עתה בפני בית המשפט העליון?

הליכי הערעור השונים בערכאות צבאיות יותר הסתיימו רק לפני כשמונה חודשים. ואז גם קיבלנו לידינו, אני ובני, עו"ד משה קמר, את הטיפול במקרה והכנת הערעור לבית המשפט העליון. צריך גם לזכור כי עד לאחרונה לא ניתן היה לערער בפני בית המשפט העליון על פסקי־דין שניתנו בבתי־דין צבאיים, וזו הפעם הראשונה שנשיא בית המשפט העליון מתיר הגשת ערעור על פסק־דין שניתן בבית־דין צבאי — זאת מכח תיקון שהוכנס לאחרונה אל חוק השיפוט הצבאי, ובכך יש חידוש משפטי חשוב.

האם ההחלטה של מרשך לערער עתה, מתבססת בעיקר על פרשת השב"כ, חלקו של יוסף גנוסר בה בכל הקשור להשגות לבודי־דיאות ושיבוש הליכי משפט?

אין קשר בין שני המקרים. נכון שיש אישהו מבנה משותף בין שני המקרים בכל הקשור לטענה דומה שהעלינו, וזה נותן כביכול את הרלוונטיות, אבל למעשה התחלנו בהכנת הערעור עוד לפני שהתפוצצה פרשת השב"כ.

בימים האחרונים גוברת הדרישה מצד אישי־ציבור להביא לידיעת הציבור את פרטי הפרשה הביטחונית החדשה שחשפת, לכאורה, בערעורך. אתה מצדד בדרישה זו?

נשיא בית המשפט העליון קבע שהדיונים ייערכו בדלתיים סגורות. אני לא יזמתי זאת, אבל אני מכבד את הלכות בית המשפט.

אבל בסופו של דבר לא היית מעוניין שהמשפט לא רק ייעשה, אלא גם ייראה, הרי הכלל שנוהג בבר־כל לציבור יודע לגבי הציבור, כחלק מהמאבק להביא לזיכוי ולטיהור שמך?

למרשי ולי חשוב שהצדק ייעשה, ולא חשוב באיזו דרך — בדלתיים סגורות או פתוחות. ואם לא הייתי מאמין בכך, לא הייתי פונה לבית המשפט העליון, שהוא המוסד המאמין הטוב ביותר שיש לנו במדינה. מטבע הדברים שסניגור ירצה תמיד בעין פקוחה, אבל לא על בתי המשפט. אלה אמינים עלינו. גם אם ישפטו בדלתיים סגורות, לא איכפת לי איך יתנהלו הדיונים. העיקר שיהיה לי הפורום בו אוכל להעלות את טענותי.

אבל היום, אחרי שפרסומים מקוטעים הובאו לידיעת הציבור, האם לא היית מעדיף ליזום פרסום שיסדר את התמונה המשמעותית, במקום להמתין לניחושים מעוותים בעיתונות זרה?

מוטלת עלי חובת סודיות. אני לא רציתי בה. לא יזמתי פרסומים ואיני שולט בהם. מישהו מצא לנכון ליזום פרסום. אותי לא יגררו להיכנס בעניין הזה. אני מתרכז עתה רק בהליך המשפטי, שהוא המעניין אותי. בינתיים יש צו איסור־פרסום מטעם בית המשפט, אך אין זה אומר בהכרח שישאר לנצח.

בתפקידיך הקודמים, כהנת כסגן פרקליט המדינה, ייצגת את המדינה כתובע במשפטים ביטחוניים רבים. הנך בעייתך פעלת בשיתוף־פעולה הדוק עם השב"כ. איך זה יהיה להופיע עתה מן הצד השני של המתרס, ולעסוק בגוף השב"כ?

אלמלא הייתי שלם עם מה שאני עושה, ומשוכנע בצדקת לקוחי, לא הייתי מקבל לידי את הטיפול בעניינו. העובדה היא שנשיא בית המשפט העליון, שקרא את טענותי, חשב, כפי הנראה, שהן מצדיקות את זכות הערעור. אבל אני איני בית משפט שצריך לפסוק אשם או זכאי. אני פוסק רק לגבי עצמי. השאר לא רלוונטי. אני גם לא מחפש דעת־קהל.

גורמים המצויים בפרשה טוענים כי אם יתקבל עירעורו של מרשך — יתברר שהפרשה הביטחונית, בה מדובר, היא חמורה אף יותר מפרשת השב"כ. האם גם אתה סבור כך?

אני לא יודע מה חמור יותר ממה. אני לא קורא לזה פרשייה, אלא עירעור שיישמע כדת וכדין, ובית המשפט יחליט אם טענותי צודקות או לא.

יש מקום לחשש שהשב"כ יזועזע שוב בתוצאה מעירעורך?

אל תשאל אותי. אינני ממונה על השב"כ. אני עושה את מלאכתי ואת המוטל עלי, על־פי מיטב הבנתי ומצפוני.

פורסם כי נשקלת האפשרות שהמדינה לא תשיב לערעור שלך, כדי שלא לשוב ולחשוף את השב"כ לזעזועים. אתה תבריך על צעד כזה?

אל תביא אותי לנבואות. יועצי המדינה, הם בעלי נסיון רב השנים. וזה עליהם שיחליטו מה שראוי מבחינתם ולא מבחינתי.

אפשרות אחרת, שמועלית היא להעניק חנינה למרשך, הכל כדי שלא לחשוף שוב את השב"כ. מה דעתך על כך?

אנו רוצים במיצוי הליכי הערעור כפי שהגשנו.

במסגרת פעולותיך להביא לזיכוי של מרשך, האם פנית גם לאישי־ציבור ופוליטיקאים, והבאת לידיעתם את הטענות שאתה מעלה בערעורך?

לא עידכנתי איש שאין לו נגיעה לצד המשפטי. מדוע מדברים בשמו של היועץ המשפטי לממשלה? בנושא זה אתה צריך לשאול את המדברים בשמו.

כיצד תגיב אם תוענק חנינה מראש לגנוסר?

לי יש שיג ושיח עם פסק הדין. אני מערער על פסק הדין שנפסק למרשי. אני לא מערער על גנוסר.

האם נקבע כבר תאריך לשמיעת הערעור?

עדיין לא.

איך הגיב מרשך על גל הפרסומים בעניינו?

תנו לו. הוא חפץ רק בדבר אחד — בהליך משפטי תקין, מסודר, שהדברים יתנהלו בדרך נכונה וסדורה.

אל על

	מעל' מינימ'	מעל' מקס'		הטמפרטורות אתמול	
אמסטרדם	5	16	מע.חל	1	7
אתונה	9	14	מע.חל	9	14
בוקרשט	5	10	מע.חל	—	—
בריסל	5	14	מע.חל	8	17
וינה	4	13	מע.חל	8	14
ז'נבה	7	14	מע.חל	2+	11
לונדון	6	13	מע.חל	7	18
ליסבון	14	20	מע.חל	14	24
מדריד	5	18	בהיר	9	22
ניו־יורק	8	18	מע.חל	7	20
פאריס	6	15	בהיר	8	16
פרנקפורט	5	13	מע.חל	5	14
ציריך	4	13	מע.חל	—	—
קהיר	15	27	ס. חול	19	30
קופנהאגן	5	8	מעונן	3	10
רומא	9	16	מע.חל	8	20
שטוקהולם	0	6	מע.חל	1	10

EL AL אל על

איחולי חג להרצוג במברק מנציג רשמי בבריה"מ

(ע). נשיא המדינה, חיים הרצוג, קיבל אתמול מברק ברכה לרגל החג מנציג רשמי של ברית־המועצות.

הכותב הוא ראש מחלקת קשרי החוץ של הכנסיה הרוסית הפרבוסלבית המטרופוליט פילרט.

במברקו שלח איש הכנסיה את ברכותיו ואיחוליו לנשיא הרצוג וכותב: "מי יתן וברכת השלום, והכבוד ההדדי תשרור על פני הארמה בין כל העמים".

ערפאת התפייס עם אבו נידאל

מאת שאול צדקא

לונדון (מיוחד ל"הארץ"). יו"ר אש"ף יאסר ערפאת התפייס עם אבו נידאל אשר חזר לחיק ה"פתח". המדובר במהלך הנועד להבטיח את אחדותו של הארגון ערב כינוסה של המועצה הלאומית הפלשתינאית באלג'יר.

חדשות של שבת

■ הרמטכ"ל משה לוי הולך הביתה. מה נשאר? מאת אלכס פישמן ■ "העולם הזה" בן 50. אתי חסיד עם אורי אבנרי ■ איך הטניס מצליח איפה שהכדורגל נכשל. סימפוזיון מיוחד עם: גיורא שפיגל, צבי וייצנר, יוסי שטבהולץ, טדי פרויס, אשר לוי ■ שלמה פרנקל על חרותנו הכלכלית ■ דן בן־אמוץ מציג תמונות מאלבומו של חיים חפר ■ דודו גבע, רסיסי חיים ■ דוד אבידן ■ אביגדור פלדמן ■ יהודית ליטני: יום בערד. ערבים כמו בבית. ■ כל מה שרצית לדעת על אמנות נישואין. שרית ישי־לוי ■ מאיר שניצר על שם הורד. סרט חדש, ספר חדש ■ יומני סמי אלקיים ■ שרון מולדבי על הסמית'ס ■ מיוחד: מוסף אוכל: דליה פרי־לרנר, שאול אברון וישראל אהרוני בחגיגה בוכרית

אמש בטלוויזיה / הדה בושס

פרידה מרמטכ"ל סימפטי ואמין

פרידה מהרמטכ"ל היוצא רב־אלוף משה לוי מהווה שעה של חשבון נפש ב"מוקד". האין פלא, אם נחום ברנע, הבולט מבין צוות המראיינים, ראה לנגד עיניו רמטכ"ל עצוב; גם אם דומה כי משה לוי, מצדו, אינו מוכן להיכנע לעצב הפרישה והוא מדבר על תחושה של שלימות, שאינה שלמה.

הסרונג של ראיון מסכם זה הוא שאפשר היה לצפות ממנו שידון בנושאים חשובים ומהותיים. מלבד ברנע, מנסים המראיינים האחרים, חנן ושלונסקי, לגהוד את הרמטכ"ל לרכילות, כמו לגבי פרשת המינויים בצה"ל שישו בה אין ספור פעמים. עד שהרמטכ"ל עצמו, שאינו נגרר לפרובוקציות, מעיר להם שאין מקום וטעם להפוך את "מוקד" לתוכנית של רכילות ושהוא אינו מתכוון לספק להם סקופים.

נחום ברנע מנסה לעמוד על השקפת העולם של הרמטכ"ל היוצא, ללא הצלחה. ועדיין, למרות שלוי מגדיר זאת כהשקפת עולם ביטחונית והמראיינים אינם מפתחים נושא חשוב ואקטואלי זה, הוא אומר במפורש לא לצבא של מתגוללים בשטחים. לא, לאותם מתנחלים, המנצלים כל פיגוע רצחני למטרותיהם ושואפים להקים מיליציות פרטיות מחוץ למסגרת הצה"לית. הרמטכ"ל פוסל צבא עממי כזה מכל וכל, למרות הלחצים הפוליטיים כיום, ומבסס בהיגיון את התנגדותו הנמרצת.

נושא חשוב אחר העולה במהלכו של הראיון הוא תפקידו של צבא במצבים קריטיים כמו מלחמת לבנון. אמנם משה לוי ייזכר כרמטכ"ל שהוציא את צה"ל מלבנון, אבל השאלות הן לגבי תפקידו ועמדתו כסגן הרמטכ"ל בימי המלחמה.

אמנם הרמטכ"ל קובע שאין לו מה להסתיר ואין הוא חושש מכל חקירה, אך כאשר הוא נשאל על הלקחים שהפיק ממלחמה מסובכת ושנויה במחלוקת זו, הוא אינו משיב תשובה משמעית. הרי אפילו אם תפקידו אינו לקבוע מדיניות, הרי היתה מוטלת עליו החובה להבהיר לדרג המדיני מה המצב בלבנון — בה לא ישרור לעולם שלום — ולהזהיר מפני הסכנות הארוכות לצה"ל על רקע מלחמה שלא זכתה לקונסנזוס לאומי. אפשר היה לצפות ממנו, ולא רק במהדורה מסכמת ב"מוקד" — גם בשעתה האחרונה של המלחמה — שיאמר דברו ויבהיר עמדתו בצורה נחושה פי כמה.

הרמטכ"ל היוצא מצטיין, ולא רק הפעם, בהופעה המאוד סולידית שלו. אין פלא שהוא מגדיר עצמו כמי שאינו אוהב טלטלות; אלה מנוגדות לטבעתו. הוא סימפטי מאוד, ולעומת הרמטכ"ל הקודם, שגרר את צה"ל לוויכוחים פוליטיים והטיל סימני שאלה על אמינותו של מוליטו, מצטייר רב־אלוף משה לוי כרמטכ"ל אמין עד מאוד.

יש רק לקוות שאין זו פרידה סופית ממנו, שלא ייעלם כליל מהעין הציבורית. הוא הרי אומר שהכל פתוח. אנו רק יכולים לאחל לו, ערב פרישתו, להתראות בקרוב.

עורכת את העמוד: אורית גליל

אמש בקונצרט / נתן מישורי

פעמי אביב

פסטיבאל תל אביב למוסיקה הקולית. יפו העתיקה

המקום — האתר של יפו העתיקה על גניה ותקרותיה, כנסיותיה ומועדוני הבידור שבה ובתי האוכל למיניהם. הזמן — חול המועד פסח: תכניה וסוגיה השונים של המוסיקה הקולית — דתית וחילונית, ישנה וחדשה, קלאסית ועממית. האחראין אהרון אביב — האנשים שנקהלו ובאו בהמוניהם למקום זה, התמזגו כולם יחדיו למה שנקרא "פסטיבאל".

ואמנם פסטיבאל זה הוא אכן סיבה טובה לשמחתם של מבצעים, מאזינים ומארגנים. לשיפור ולרעיונות חדשים נוספים יש אמנם תמיד מקום ובין אלה נציין כאן עניין פשוט אחד, כמו תכניה מפורטת, המאפשרת לאנשים לבחור בתכנית ולא להמר עליה. אך לדידי, עיקרה של השמחה היתה שבאוני שמעתי "פעמי אביב".

שמעו בנפשכם שיכולתם גם אתם ליהנות משלוש מקהלות נוער מובחרות ובעלות אופי ייחודי — מקהלת הקונסרבטוריון הישראלי תל אביב בניצוח סטיואן סלאון, מקהלת "נערי ירושלים" בניצוח יונתן לפר ומקהלת "צוזה שיר" — פתח תקווה בניצוח נתן מרגלית, שזימרו בכנסיית סנט פטר המהודרת. ומשם לעבור לאווירה השונה של מועדון כליף, להתבדר ולהתבשם מן המוסיקה היפה העתיקה של נגני ה"קנטילנה" בהנהלת שי בורשטיין ומנורת "השמיניה הקולית" התכיבה.

ולסיום, אם עייפתם, בכנסיית סנט ג'ורג' ההודרת, בהאזנה למקהלת "גיתית" מודיעה בניצוח שמעון בן עמי ול"האנסמבל הקולי של המדרשה למוסיקה" בניצוח רחל בוכבי־לוהנגר שביצעו יפה עם הסולניות רעיה דיסקינד והדה קוסלר את "סטאבאט מאטר" של פרגולזי ובא שימו לב שמעט כל אלה ועוד אחרים שלא מנינו, נשמעים כאן לראשונה, וזאת מתבייע שבכוונת פסטיבאל זה ומנהלו מיכאל שני, נשמעים כאן "פעמי אביב" של המוסיקה הקולית בישראל.

אנו מודיעים בצער רב על פטירת
אשתי, אמי וסבתנו היקרה

יהודית (ינקה) דישה

שנפטרה אתמול יום רביעי ט"ו בניסן תשמ"ז 15.4.87
פרטים על מועד הלוויה בטלפונים: 03-482539, 052-84541

בעלה: אליעזר
בתה וחתנה: פנינה ומיקי ורדי
והנכדים

אנו מודיעים בצער על פטירתו של אבינו וסבנו היקר

אפרים (פיליפ) פלידרבלום

הלוויה תיערך בבית העלמין בהרצליה
פרטים על המועד המדויק נא להתקשר למשפחה

בנו וכלתו: דניאל וליבי אביבי
נכדיו: שמוליק ועמוס אביבי

בצער רב אנו מודיעים על פטירתו של המשורר והעתונאי

פנחס לנדר־אלעד

הלוויה תצא היום, יום חמישי, י"ז ניסן תשמ"ז, 16.4.87, בשעה 12.00 מבית הלוויות העירוני רח' דפנה 5 ת"א אל בית הקברות "הדרום" בגבול חולון — בת־ים

אשתו: ורדה קוניצה־לנדר
בתו: אסנת
בנו: נפתלי
משפחות: לנדר, רשף מינקוביץ

לפרופסור יהושע יורטנר
נשיא האקדמיה הלאומית הישראלית למדעים

משתתפים באבלך על מות

אמך

בת שבע דהרוטשילד
וחבר היועצים של קרן בת שבע דהרוטשילד
לקידום המדע בישראל

אגודה ישראלית של רופאים
למניעת מלחמה גרעינית

למשפחת פלפן

אנו משתתפים באבלכם על פטירתו של ידידנו

שמחה פלפן

ומביעים את תנחומינו הכנים

שמיר: המיבחן האמיתי יהיה קליטת עולי ברית המועצות

מאת חיים הנדוורקר
סופר "הארץ" בתל אביב

"יהיה ושערי ברית המועצות ייפתחו והכל יפעל כמתוכנן וכרצוי ואלפים יבואו — אראה נעמוד בפני מבחן הקליטה של יהודי ברית המועצות — אמר אתמול ראש הממשלה יצחק שמיר בפתח הוע־ידה ה־33 של אגודת הסופרים בתל אביב.

שמיר אמר כי אי עמידה במבחן כרוכה בסכנה, רבה כי הפעם יש אלטרנטיבה והיא הפרה של גלות אחת בשניה. זה המבחן האמיתי וזו הסכנה האמיתית.

שמיר הביע הערכה למזכיר המדינה האמריקאי ג'ורג' שולץ על שהעביר הודעות עם מאבקם של מסורבי העליה בביקורו במוסקווה. יחד עם זאת הביע בטחונו כי משמ־עות מעשהו של שולץ לא היתה בב־חינת קריאה להגירה לארה"ב אלא עידוד לעלות לישראל.

בהתייחסו לפיגוע שאירע ערב החג אמר כי מנהיגי ארגוני הטרור צריכים להבין שאלימות ושוד מביאים רק אסונות וכי בוקשם בדרך זו לא יישיגו עם עמם. הדרך לפתרון היא בדרך של הדברות במישרין ולא צריך להושיט בעזרו קים ולסכנה עם גורמים זרים המבקשים רווחים פוליטיים מסבלנו ומסבל הערבים.

תנועת הסיפורת

שר החינוך והתרבות יצחק נבון ציין, כי אנו נמצאים בזמן תחייתה של הסיפורת העברית. הספרות הטובה וספרים עבריים מתורגמים לשפות זרות וזוכים לפרסום בעולם. נבון הביע צער שסופרים אינם יכו־לים להתקיים מאומנתם בשוק שד־בים מתפרנסים על הספרות. לדבריו, הממשלה צריכה לדאוג יותר לספרות הבטיח שיראגו לצעירים לעזור לסופרים.

את ברכת עיריית ת"א יש הביא ראשה שלמה להט.

נשיא אגודת הסופרים העבריים, ש. שלום, ערך חשבון ארוך עם הכנ־סיה הקתולית והאפיפיור. הוא כינה את הקמת שתי הכנסיות הקתוליות באושוויץ "להרצות וגם ירושלים". כן דיברו הסופרת הצעירה רבקה מרים והסופר אהרן מגד.

את הוועידה פתחה יו"ר אגודת הסופרים העברים שלמית לפיד.

יוגדלו ההלוואות לרוכשי דירות מחברות בפירוק

מאת עקיבא אלדר

המפקחת על הבנקים הורתה אתמול לבנקים למשכנתאות על הגדלת סכומי ההלוואות לרוכשי דירות מחברות שבפירוק עד ל־25 אלף ש"ח, ועל התנאים לפיהם יבוצע ההסדר עם הזוכים. הנחיות המפקחת מבוססות על החלטת ועדת שרים לענייני כלכלה מלפני חודש.

על־פי ההנחיות, בסכום ההלוואה שלא יעלה על 25 אלף ש"ח, תיכלל ההלוואה שנתן הבנק בעבר, בעת ביצוע העסקה עם החברה המשכנת. הגדלת ההלוואה למשתכן תיעשה כנגד ביטחונות מתאימים.

ההלוואות לזכאים תבוצענה על־פי רשימה שמית שתוכן על־ידי משרד האוצר ומשרד הבינוי והשי־כון. עוד נקבע כי סכום ההלוואות לא יעלה על 75 אחוז מערך הדירה וכי הבנקים יבצעו הלוואות משלי־מות ללווים הנכללים בהסדר המיוחד, עלפ"י התקדמות בעבודות הבנייה בשטח ובאישור מהנדס או כלכלן שיוצמד לפרויקט.

יצויין כי הגדלת האשראי היא חלק מהסיוע למשתכני חברות אברהם. גברי, קלדין ואחרות, שפשטו את הרגל בשנתיים הא־חרונות. הסדרים אלו נדונו גם בוועדת הכספים של הכנסת.

"תהלוכת זבל" בשכונת עזרא בדרום ת"א

(ע). כמה עשרות בני נוער השתתפו אתמול בצהריים ב"תהלוכת זבל" בשכונת עזרא בת"א, כמחאה על מה שהגדירו כ"דרך הטיפול של ראש העירייה בשכונות הדרום".

המפגינים מחו נגד מדיניות העירייה, שלדבריהם אינה מספקת שירותים הולמים לשכונת דרום העיר כמו חינוך, נקיון, תאורה, סלילת כבישים וסילוק מפגעים. הם אמרו שלא ישלימו יותר עם מדיניות זו, שהתוצאה הישירה שלה היא שלה "זבל" של חינוך לשכונות, "זבל" של יחס פוליטי וחברתי וכל המתגלגל ברחובות מבלי שיאספו אותו. עוד טוענים המפגינים כי עיריית תל אביב והעומד בראשה דואגים רק לצפון תל אביב.

אוניברסיטת תל-אביב

החוג הישראלית להיסטוריה צבאית
בשיתוף עם ארגון חברי "ההגנה"

יום עיון "תנועת המרי העברית" — 21.4.87

בבית התפוצות אוניברסיטת ת"א (ולא כפי שפורסם) בשעות 10:00 — 18:00.

המשתתפים: אלוף מיל. משה כרמל, יגאל עילם, שמעון גולן, ח"כ יאיר צבן, ד"ר אלוף מיל. יוסף אבידר, דוד ניב, יעקב בנאי, אורי בן אליעזר, ד"ר אל"מ מיל. מאיר פעיל, תא"ל מיל. מרדכי ציפורי, רזניק שלמה.

הציבור מוזמן.

עיריית תל-אביב-יפו
החברה לפיתוח יפו העתיקה

פסטיבל תל — אביב למוסיקה ווקאלית
לתשומת לבכם — שינויים בלוח המופעים:

* ערב אופראי, 16.4.87, יתקיים במועדון כליף.
* הגיר־סוויננל־סינגרס, 16.4.87, יתקיים במועדון התאטאם.
* האודיטוריה "אליהו", 17.4.87, החל בשעה 15.00.
* האודיטוריה "אליהו" 18.4.87, החל בשעה 21.00.

רשות השידור

רשות השידור מודיעה:

לתשומת לב המעוניינים להגיש שירים
ל־פסטיבל הזמר הישראלי תשמ"ז

שיתקיים ב־22 ביולי במסגרת חגיגות הזמר בערד, ועדיין לא הגישו את שיריהם לתחרות.

תקנון הפסטיבל תוקן ועודכן
המעוניינים להשתתף בתחרות מתבקשים לפנות לרשות השידור ולקבל את התקנון המעודכן.

את השירים ניתן להגיש עד 14/5/87.

את התקנון ניתן להשיג בלשכות המודיעין של "קול ישראל".

* ירושלים — רח' הלני המלכה 21
* תל־אביב — רח' לאונרדו דה וינצ'י 2
* חיפה — רח' בצלאל 21

מדינת ישראל

צו יציבות מחירים במצרכים ובשירותים (הוראת שעה) (מחירים מרביים לשירותים רפואיים), התשמ"ז — 1987

בתוקף סמכותנו לפי סעיף 7 (א) לחוק יציבות מחירים במצרכים ובשירותים (הוראת שעה), התשמ"ה — 1985 (1), (להלן — החוק), אנו מצווים לאמור:

מחירים מרביים 1. המחיר המרבי בעד שירותים המפורטים בתוספת הניתנים במרפאות חוץ של בית חולים, למעט שירות רפואי פרטי, הוא כנקוב לצדם.
היתר זה לא יחול על שירותים שחל עליהם מחיר מרבי לפי החוק.

תוספת

טור א' השירות	טור ב' המחיר המרבי בשקלים חדשים
1. בדיקת רופא מומחה	25
2. ביקור בחדר מיון	15
3. בדיקות קליניות בחדר מיון	25
4. עריכת סיכום מחלה	30
5. חוות דעת רפואית	60

משה נסים, שר האוצר
שושנה ארבלי אלמוזלינו, שרת הבריאות

י"ז בניסן התשמ"ז, 16 באפריל 1987

(1) ס"ח התשמ"ה, עמ' 2

מדינת ישראל

היתר להעלאת מחירי אשפוז ושירותים אמבולטוריים

בתוקף סמכותנו לפי סעיף 7 (א) (2) לחוק יציבות מחירים במצרכים ובשירותים (הוראת שעה), התשמ"ה—1985 (1) (להלן — החוק), אנו קובעים, כי מותר להעלות את מחירי השירותים המפורטים בתוספת בטור א' בשיעור הנקוב בטור ב' לצידם:

תוספת

טור א' השירות	טור ב' שיעור ההעלאה באחוזים
1. אשפוז בבתי החולים	12.22
2. שירותים רפואיים שלא אגב אשפוז בבתי חולים ובקופות חולים	20.00

לענין היתר זה, "קופת חולים" — כמשמעותו בחוק מס מקביל, התשל"ג — 1983 (2).
היתר זה לא יחול על שירותים שחל עליהם מחיר מרבי לפי החוק.

משה נסים, שר האוצר
שושנה ארבלי אלמוזלינו, שרת הבריאות

י"ז בניסן התשמ"ז, 16 באפריל 1987

(1) ס"ח התשמ"ה, עמ' 2
(2) ס"ח התשל"ג, עמ' 88

קצין הנדסה ראשי, תת אלוף יוסף אייל, נותן שי מטעם הרמטכ"ל לילדים של חללי החיל. כאשר הם ואמהותיהם התארחו אתמול במתקני חיל ההנדסה (צילום: אלונה יפת, דובר צה"ל)

התלמידים מצדדים בעקרונות הדמוקרטיה, אך לא בביצועם

לפי סקר 95% בעד סובלנות, אך 51% בעד הגבלת זכויות הערבים

(עש"ת). 84־95 אחוזים מן התלמידים סבורים כי הערכים החשובים ביותר למדינה הם: זכות למשפט הוגן, סובלנות כלפי הזולת, צדק חברתי, קביעת סידרי שלטון על ידי בחירות, כיבוד החוק ושוויון זכויות לנשים.

70־75 אחוזים מסכימים כי הערכים החשובים מאוד הם חופש דת, סובלנות כלפי מיעוטים, שלטון החוק וזכות להתגודד בכל מקום. 60־70 אחוזים מהתלמידים הסכימו על חשיבותם של ערכים אלה: יכולת להביע דעות בלתי פופולאריות, זכות האופו־זיציה, חופש מחאה וחופש התארגנות. על הערך "פלורליזם" הסכימו 54 אחוזים, חופש עיתונות — 55 אחוזים ו־39 אחוזים ראו בזכויות שוות לערבים ערך חשוב ביותר.

מימצאים אלה התבררו במחקר על עמדות תלמידי התיכון בארץ בנושאים פוליטיים ודמוקר־טיים. המחקר נערך ע"י ד"ר תמר הורוביץ, ד"ר יצחק פרידמן ומר משה טסר ממכון הנרייטה סאלד בירושלים. המחקר נערך בקרב כ־500 תלמידי כי־תות י' משישה בתי־ספר. מימצאי המחקר הוגשו בימים אלה להנהלת משרד החינוך והתרבות.

החוקרים אומרים, כי מן המימצאים נראה שקיימת אצל בני הנוער הסכמה לגבי ערכי דמוקר־טיה. אך כשערכים אלה מתורגמים לחיי יומיום גדלה אי ההסכמה לגביהם. נמצא, כי אחוז המסכי־מים עם הערכים הדמוקרטיים, גבוה יותר בקרב תלמידי בתי־ספר עיוניים מאשר אלה בבתי־ספר מקצועיים.

החוקרים מצאו כי 60 אחוז מהתלמידים תמכו בהגבלת זכויותיהם של נטורי קרתא, 51 אחוזים בהגבלת זכויותיהם של ערביי ישראל, 20 אחוזים בהגבלת זכויותיהם של הנשאים נישואי תערובת, 15 אחוזים בהגבלת הדרוזים בישראל ו־16 אחוזים רצו בהגבלת זכויותיהם של ערביי השטחים.

במחקר נמצא כי למעלה מ־70 אחוזים מן התלמידים ידעו להשיב על תשע שאלות מתוך 15 שעסקו בתחומי ידע שונים. השאלות הפרלמנטריות נגעו לתחומי הבישואין, מועדי הבחירות ושיטת הב־חירות. כשליש מן התלמידים לא ידעו למנות אפילו שלושה שמות של המפכ"לים ו־90 אחוז ידעו למנות פחות משלושה שמות של שרי חינוך. לעומת זאת ידעו 87 אחוז מן התלמידים למנות שמות של חמישה ראשי ממשלות בישראל.

דובר משרד החינוך, מר ישראל כהן, אמר בת־גובה למימצאי המחקר, כי התוצאות מוכיחות פעם נוספת שנבון עשה השר יצחק נבון שהחליט, מייד בהיכנסו לתפקידו, להעמיד את נושא החינוך לדמוקרטיה ולדו־קיום במרכז פעולה של מערכת החינוך והדגיש כי יש עוד להשקיע עבודה חינוכית רבה בתחום זה. הדובר מסר, כי השר הודיע כי החל משנת הלימודים הבאה יהפוך נושא זה למרכיב קבוע במערכת החינוך ולצורך הפעלתו הוקמה לאחרונה במשרד יחידה חדשה לחינוך לדמוקרטיה ולדו־קיום שבראשה עומד המחנך יצחק שפירא.

החל מהשנה הבאה יתחיל המשרד בניסוי חדש שבו יאורגנו בתי־הספר בשיטת ה"אשכולות", כאשר בכל "אשכול" יהיו בתי־ספר ממיגזרים שונים (ממלכתי, ממלכתי דתי, ערבי, דרוזי וכו'), שיפתחו קשר רב־שנתי קבוע בין אוכלוסיות התלמידים, השונות, מוריהם והוריהם, סביב נושאים מרכזיים, כגון הדמוקרטיה בישראל, הסובלנות הדתית, [illegible]

בימים אלה ערכם השירות הפסיכולוגי במשרד החינוך תוכנית חינוכית חדשה העוסקת, בפעם הראשונה, בחינוך לערכים דמוקרטיים בבתי־הספר עצמם. זהו ניסוי ראשון בארץ לשפר את המיבנה הדימוקרטי של בתי־הספר.

"מענקי שחרור" ניתנו לאסירים ביטחוניים ששוחררו מבית הסוהר

מאת עמנואלה מנצור
סופר "הארץ" בגליל

האגודה למען האסיר חילקה כ־30 אלף דולר במענקי שחרור לאסירים ביטחוניים ששוחררו בעסקת חילופי השבויים עם ארגונו של אחמד ג'יבריל, ונגישה עוד כ־170 אלף דולר לשיקומם. כך מסר ע"ד אבראהים ארשיד, מזכיר האגודה, בכנס ארצי של הארגון שנערך אתמול בסכנין נצרת.

בכנס, שנערך לרגל "יום האסיר הבינלאומי", השמעו טענות קשות נגד היחס ההולך ומחמיר כלפי האסירים הביטחוניים מאז כניסתו של גונדר דוד מימון לתפקידו כנציב שירות בתי הסוהר.

ארשיד אמר כי כל אסיר זכה לסיוע של אלפיים עד 7,000 דולר כהלוואה לא צמודה, וללא ריבית, לשלוש שנים. האגודה גם סייעה, הוא אמר, לכ־300 אסירים ברכישת מוצרים בסיסים במוגן בתי הכלא, ולמספר משפחות נזקקות של אסירים.

תקציב האגודה הרגיל בשנה האחרונה היה כ־50 אלף שקל, חלקם העיקרי נתקבל מאגודת "אל תעאון" הפועלת בשווייץ. "אל תעאון" ממומנת מתרומות של בעלי הון פלשתינאים מכל העולם בהנהגתו של עבד אלמג'יד שומאן, מנכ"ל הבנק הערבי.

האסירים הבטחוניים יחדשו את שביתת הרעב שלהם בעוד שבוע ימים באם לא יקים עד אז שר המשטרה ועדה שתדון בבעיותיהם, ואם לא יעשה נציב שירות בתי הסוהר צעדים ממשים כדי להקל את סבלם — כך מסר אתמול מספר אסירים בולטים בבית הכלא המרכזי של הגדה המערבית, שליד שכם לח"כ עבד אל וואהב דראושה שערך ביקור בבית הכלא ונפגש עם רבים מהאסירים.

מת המשורר פנחס לנדר

מאת שמעון סאמט

המשורר והעיתונאי פנחס לנדר מת בתל אביב, בגיל 83. פרסם ספרי שירה ופרוזה וכן מספר תרגומים ספרותיים בהם תרגום המחזה "אותלו".

הוא לא זכה לראות הוצאת שני ספרים חדשים מפרי עטו שנועדו להופיע בחול המועד.

פנחס לנדר היה במשך שלושים שנה חבר מערכת "הארץ". כן פרסם מיצירותיו במוסף הספרותי של "הארץ" ובבטאונים ספרותיים עבריים שונים בארץ ובחוץ לארץ.

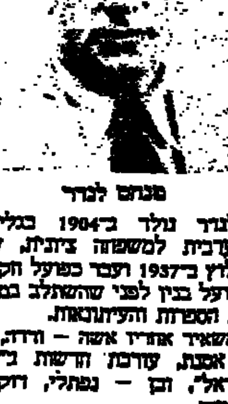

פנחס לנדר

לנדר נולד ב־1904 בגליציה המערבית למשפחה ציונית. עלה מפולין ב־1937 ועבד כפועל חקלאי וכפועל בניין לפני שהשתלב במער־כות הספרות והעיתונאות.

השאיר אחריו אשה — חדה, בת — אסנת, עורכת חדשות ב"קול ישראל", ובן — נפתלי, דוקטור לכימיה.

מת שמחה פלפן

(ע). שמחה פלפן, מוותיקי מפ"ם וממייסדי הירחון "ניו אאוטלוק" נפטר בערב חג הפסח בגיל 77, לאחר מחלה קשה.

פלפן פעל להבנה יהודית־ערבית ולפתרון הבעיה הפלשתינאית בדרכי שלום. נולד בפולין ב־1911, עלה ב־1930 והיה במשך 40 שנה חבר קיבוץ גן שמואל.

לפני כ־20 שנה עזב את הקיבוץ והמשיך בפעילותו הפוליטית העניפה.

הניח אשה, אחות, בן, שתי בנות ונכדים.

ערך את העמוד: אריאל ויינגלר

דרישה לא להטריד את החילונים שקונים חמץ

מאת נורית בהנא סופרת "הארץ" בחיפה

נציג תנועת שינוי במועצת עיריית חיפה ד"ר משה בקר, דרש אתמול מראש העיר אריה גוראל למנוע מפקחי העירייה הטרדה מיותרת של הציבור החילוני בכל מה שקשור למכירת חמץ, כל עוד היא תואמת את חוק החמץ שהתקבל לא מכבר.

אתמול סיירו נציגי שינוי במאפיות הפיתות בעיר. הם התכוונו להפגין במקרה שבני נוער דתיים יתבצו לפיקוח על מכירת פיתות ללא יהודים בלבד, כפי שהבטיח לעשות הרב שאר־ישוב הכהן.

לסופרת "הארץ" נודע כי השנה חל קרע בין האדמו"ר אליעזר מקריית ויז'ניץ לבין הרבנות בחיפה, ועל רקע זה נערכה מכירת החמץ ללא יהודים [illegible] בנפרד על ידי שני הגורמים. ראש המועצה הדתית בחיפה, ישראל לבנון, הכחיש את הדברים וטען כי מכירת החמץ נעשתה כבכל שנה, ללא פירוד בין הפלגים הדתיים בעיר.

קרא ב**חדשות**
של שבת
על צ'קים ללא כיסוי
(מוגש
על ידי יאיר יוסקוביץ)

דרישה לבטל סימון מיספרי למאומצי ברזיל

מאת לילי גלילי
סופרת "הארץ"

ח"כ דדי צוקר (רצ) פנה לממלא מקום שר הפנים, רוני מילוא, בדרישה לבטל את הסי־מון המיוחד במספרי תעודות הזהות של ילדים מאומצים מבר־זיל הזיים בארץ. מילוא כבר ביטל (בעקבות העלאת הנושא ע"י צוקר) את ההוראה לרישום מיוחד בתעודות הזהות המאפשר זיהוי של ילדי ברזיל. עתה דורש צוקר לבטל את הרישום המיוחד גם בתעודות הזהות של כאלפיים ילדים מאומצים מבר־זיל הזיים בארץ.

מכרז לציפוי הכיפה במסגד כיפת הסלע

רבת עמון (ע"מ). הוועדה לשיפוץ מסגד כיפת הסלע על הר הבית, פירסמה מכרז על הסרת ציפוי הכיפה של המסגד והחלפתו בציפוי חדש העשוי לוחות נחושת מוזהבת. המכרז פתוח לגורמים בין לאומיים המתמחים בעבודות מסוג זה.

טוסו לניו יורק
ב־747 של טאואר אייר
תל אביב-ניו יורק*
ניו יורק-תל אביב
ישיר NON STOP!
ב־799.-$ בלבד!
מחלקת עסקים בסיפון העליון:
תוספת 150.-$ בלבד!
בכוון אחד
מח' תיירים מועדפת, תוספת:
75.-$ בלבד!
בכוון אחד
* עם חניית תדלוק
TowerAir

המועצות הדרוזיות יושבתו היום כהזדהות עם בית ג'אן

"אם לא נושווה לישובים היהודיים — נצטרף לארגון המועצות הערביות"

מאת נורית בהנא
סופרת "הארץ" בחיפה

המועצות המקומיות הדרוזיות יקיימו היום שביתה בת יממה כאות הזדהות עם מועצת בית ג'אן המושבתת מאז יום ב'.

ראשי המועצות הדרוזיות הודיעו אתמול כי אם הממשלה לא תענה לדרישתם בדבר השוואת מעמדם לזה של הישובים היהודיים, יצטרפו כל המועצות הדרוזיות בארץ לארגון המועצות הערביות בארץ.

על כך מסר מזכיר המועצות המקומיות הדרוזיות וראש מועצת אבו סנן, ד"ר חמד סעב, בתום ישיבת היום שקיימו ראשי המוע־צות הדרוזיות אתמול. עוד החליטו ראשי המועצות להקים ועדה שתעקוב אחר מאבקה של בית ג'אן שפרנסיה מוחים על עיכובים מתמשכים בתוכניות הפיתוח של הכפר.

ראש מועצת בית ג'אן שפיק אסעד, אומר כי בשלוש השנים האחרונות בוצעה כל דרך אפשרית בדיונים עם שר החקלאות, ועדת הפנים של הכנסת ועם רשות שמורות הטבע בכל מה שקשור לפיתוח בית ג'אן. ועתה לא נותר לו אלא ללכת בדרך של השבתות ומ־חאות. שביתת המועצות הדרוזיות תכלול הפסקת כל השירותים בישובים אלו.

ההסתדרות מעוניינת שוועדת הכספים תדון בקרנות הפנסיה

מצטרפת לתביעת ח"כ קאופמן ברצונה להוכיח שאקטואר האוצר טועה

מאת עקיבא אלדר
סופר "הארץ" לענייני כלכלה

ההסתדרות תומכת בדרישתו של יושב ראש סיעת הליכוד ח"כ חיים קופמן, לקיים דיון בוועדת הכספים של הכנסת על מצבן האקטוארי של קרנות הפנסיה. ח"כ קופמן דרש לקיים דיון זה, לאור הפרסומים הסותרים שמפרסם אקטואר האוצר על מצבן של הקרנות.

יו"ר המחלקה לביטוח סוציאלי בהסתדרות רב פלג, אמר כי להסתדרות יש עניין להבהיר שסכום הגרעון האקטוארי בקרנות הפנסיה הוא 2 מיליארד דולרים והוא יבוא לידי ביטוי רק בעוד 25 שנה. זאת בניגוד לטענת אקטואר האוצר כי סכום הגרעון הוא 6 מיליארד דולרים, שיבואו לידי ביטוי בעוד 10 שנים.

פלג הוסיף כי חילוקי הדעות בין ההסתדרות לאוצר בנושא הגרעון האקטוארי נובעים מהיכות על פרמטרים שכלולים בתחשיב האוצר, שהם בניגוד להסכם שקיים בין ההסתדרות לממשלה. התחשיב של אקטואר האוצר מתבסס על הפרשה מהשכר בשיעור של 16%, בעוד שמאפריל 1988 ההפרשה תהיה 17.5% מהשכר. פלג טוען כי הריבית הריאלית שהממשלה התחייבה לשלם לקרנות היא 6.3% שיעור שלא ניתן לשינוי. התחשיב של אקטואר האוצר מתבסס על שיעור ריבית נמוך יותר.

בוא נחליט · חופשה ישראלית

בחסות משרד התיירות,
המחלקה לעדוד תיירות פנים

גל"צ-מחוף לחוף

למאות האלפים שבחרו לנפוש בישראל,
מבצע שידורים מיוחד בחול המועד פסח,
לרגל חנוכת האולפנוע הראשון בישראל
של גלי צה"ל.

באילת, חוף מלון נפטון 15, 14 אפריל
בחיפה, בפנורמה של מלון נוף 17, 16 אפריל.
בטבריה, בקפטריה של מלון פלזה 19, 18 אפריל

שידורים ארציים, שידורים מקומיים, שעשועוני פרסים, שידורים מתחת למים, ממצנח מעל הים ועוד ועוד ועוד.
משתתפים: ארז טל, אלי ישראלי, מולי שפירא, דודו דיין, דורי בן-זאב, אברי גלעד ואחרים.

גלי צה"ל · כל הזמן

שינויים בזמני השרות בימי שישי ומוצ"ש בעקבות הנהגת שעון הקיץ.
באשור המפקחים על התעבורה

עם הנהגת שעון הקיץ יפעלו האוטובוסים של אגד בימי שישי
בקווים העירוניים — עד 17.30
ובקווים הבינעירוניים — עד 17.00

כמו כן יחולו שינויים בלוחות הזמנים במוצ"ש.
פרטים בלשכות המודיעין בתחנות אגד בכל רחבי הארץ ובמרכזי המידע.
מספרי הטלפון של מרכזי המידע הם:
תל־אביב: 03־432777
ירושלים: 02־523456 ,528231/2
חיפה: 04־549121

אגד מברך את ציבור הנוסעים בחג שמח ונסיעה נעימה.

صكنا من الاهل

صكنا من الاجل

מינהל מקרקעי ישראל

השכרת קרקע חקלאית לזמן קצר לעונת תשמ"ח (1987/88)

1. מינהל מקרקעי ישראל מודיע כי כל המבקש לשכור ו/או לחדש חוזה שכירות של קרקע חקלאית לזמן קצר, לעונת תשמ"ח יגיש בקשתו למשרד המחוזי של המינהל שבתחומו נמצאת הקרקע עד ליום 31.5.87.
הבקשה תוגש בטופס שניתן לקבל ביחידות החוזים החקלאיים וביחידות הפקוח במשרדים המחוזיים של מינהל מקרקעי ישראל בכתובות הבאות:
* מחוז הצפון, קרית הממשלה, נצרת עילית
* מחוז חיפה, דרך העצמאות 13, חיפה
* מחוז המרכז, דרך פתח תקוה 88, תל-אביב
* מחוז תל-אביב, דרך פתח תקוה 116, תל-אביב
* מחוז ירושלים, רח' בן יהודה 34, ירושלים
* מחוז הדרום, רח' ברצבי, באר-שבע
2. אין בהודעה זו משום התחייבות להשכיר קרקע לכל מבקש שהוא.
השכרת הקרקע תעשה בהתאם להחלטות מועצת מקרקעי ישראל ונוהלי מינהל מקרקעי ישראל.
3. מודגש כי הודעה זו בדבר הצורך בהגשת בקשה, מתייחסת גם לשוכרים נוכחיים של קרקע חקלאית לזמן קצר לעונת תשמ"ז (1986/87), המעוניינים להמשיך לשכור את הקרקע.
4. בקשות שלא יוגשו במועד, כאמור, לא תדונה.

חיפושי נפט של פז בע"מ

ניתנת בזה הודעה כי הדוחות הכספיים השנתיים של החברה לשנת 1986 פורסמו ועומדים לעיון הציבור במשרדי החברה ברח' הגפן 4 חיפה ובמשרדי חברי הבורסה.

ד"ר מ. קרן
מזכיר

מכרזים

משרד הפנים
ועדת הרכישות
מכרז 3-4/87

ועדת הרכישות מודיעה על הארכת המועד להגשת הצעות למכרז 3/87 — אספקת 2 גנרטורים להפעלת ציוד ע"י רכב כבד.
ולמכרז 4/87 — אספקת 2 יח' משולבות דחס של עגלות נגררות למיכלים להובלת מים ודלק.
מ- 22.4.87 לתאריך 10.5.87 שעה 14:00 אחה"צ.

משרד הבטחון - יחידת המכירות

משרד הבטחון / חטיבת המכירות
נותנת בזאת הודעה לציבור על
מכירת מכרז

כל פריט מהווה סעיף נפרד לכל אחד מהמכרזים כמפורט בטפסים. המציע רשאי להגיש הצעתו לגבי סעיף אחד או יותר.
תנאי תשלום: 60% בהמחאה בנקאית, 40% המחאות בערבות בנקאית שזמן פירעונה שלושה חודשים מיום פתיחת המכרז.
מכירת טפסי המכרזים תחל ביום שני 21.4.87 בחטיבת המכירות, רח' האלוף א. מנדלר 12/א' הקריה תל-אביב. שעות הקבלה: בימים א'-ה' בשעות 08:30–12:30, בימים א' וג' גם בשעות 14:00–15:00. בערבי החג אין קבלת קהל. בימי חול המועד אין קבלת קהל אחרי הצהרים.

מכרז מס. 079/87/05
ציוד בכושר גבוה: פריסקופים אישיים, משאבות בלוטים, משאבות מגמר עזר, תיבות נשיאה למשקפת, ת"ח לרכב, אוהלים ובריגים, חלפי ציוד הרמה, חלפי טנק שוט בנזין, פריטי תומ"ת רומה, חלפי טנק מג"ח, דלתות אחוריות לטנדר פיג'ו 504.
תאריכי סיור: 29, 30 באפריל 1987
מועד אחרון להגשת הצעות ב' 05.05.87 עד שעה 10 לפנה"צ.

מכרז מס. 080/87/05
גרוטאות קשר, מכונה להעתקת אור, מכשיר למדידת צבע, ציוד מחשבים, אוזניות, מכונות חישוב, קשיחים, מקרנות, חלקי ציוד קירקע, כלי עבודה, אוטום דיסקוית ושרשראות, ריהוט.
תאריכי סיור: 29, 30 באפריל 1987
מועד אחרון להגשת הצעות ב' 05.05.87 עד שעה 10 לפנה"צ.

מכרז מס. 081/87/04
רכב נוסעים מתוצרת רונו/דיקסמיל ורנ"א, תלת-קטנועים, קטנוע האוסטן המיועדים לפירוק.
ימי סיור: 22, 23 באפריל 1987, בין השעות 08:00–11:30.
מועד אחרון להגשת הצעות ב' 27.04.87 עד שעה 10 לפנה"צ.

מכרז מס. 082/87/05
מובן בכושר גבוה: אביזרים וכלי עבודה מיוחדים לרק"מ, חלפי זיל, חלפי G.M.C, חלפי נגמ"ש, אביזרים לרק"מ ונשק, אביזרים לנשק, חלפים לציוד בתי מלאכה, הורגלים וגרתיקי הזחל ל-M-61, חלפי מרקם, חומרים שונים, חלפי תומ"ת שרמן.
מובן בכושר נמוך: חלפי מגת, חלפי ריאו, חלפי דודג'.
ימי סיור: 30 אפר' 87, 7, 10, 11, 12, 13, 14 מאי 87, כמפורט במכרז. להרשם עד יום לפני הסיור.
מועד אחרון להגשת הצעות ב' 18.05.87 עד שעה 10 לפנה"צ.

משטרת ישראל
המטה הארצי/ אגף האפסנאות

1. מוזמנות בזה הצעות מחיר להספקת הטובין/ ו/או השרותים המפורטים כדלהלן:
א. מכרז 10/87 — התקשרות שנתית לאספקת כלי עבודה ידניים והשלמים לרבות אביזרים שונים ואביזרי בטיחות.
ב. מכרז 11/87 — התקשרות שנתית לאספקת חומרי בנין שונים בכלל קשירה וגישור, פרזול, בנין כללי, הדברה וחד-פוי, בלוקים, מרצפות, מגלים, עץ בוק, אסבסט, ברזלים, מוטים, דלתות עץ, פורמייקה ואלומיניום.
ג. מכרז 12/87 — התקשרות שנתית לאספקת חומרי אינסטלציה לרבות ברזים, שסתומים, צנרות והוזבבים, זויות ומחברים, אביזרי פלסטיק, כלים סניטריים, אסבסט ויציקה.
ד. מכרז 13/87 — התקשרות שנתית לאספקת חומרי חשמל בכלל כבלים ומוליכים, אביזרי ציוד ותאורה, צנרות ומובילים, אביזרי בית והולקה, ציוד להתוית, ציוד עזר ושונות.
ה. מכרז 14/87 — דודי שמש ומחממי מים (דודים ושמלים).
2. המועד האחרון, לקבלת ההצעות, הוא 7.5.87 שעה 12.00.
3. פרטים מלאים ניתן לקבל במחלקת הרכישות והמכירות, בתל-אביב-יפו, רחוב אמץ 4, טלפון 03-899753, בימים א'-ה' בשעות 07.30–14.00, ביום ו' בשעות 07.30–12.00.

ראש מחלקת הרכישות והמכירות

עיריית חיפה — משרד מהנדס העיר
הועדה המקומית לתכנון ולבניה העיר חיפה
רחוב ביאליק 3, חיפה
טלפון מספר — 04-640775 פר-211
הודעה על-פי סעיף 149, לחוק התכנון והבניה תשכ"ה-1965.
ניתנת בזה הודעה כי הוגשה בקשה על-ידי:
מר זולדן אהרון לאשר בדיעבד שינוי יעוד המבנה שימוש חורג מחדר בדירות מגורים לחנות ברחוב בוסל 43 חלקה 43 בגוש 11571 קרית-חיים מערבית.
אפשר לעיין בבקשה באגף לפיקוח ורישוי על הבניה, בבנין העיריה, רחוב ביאליק 3, חיפה בימים: א', ג', ה', בין השעות: 08.00–11.30.
המעוניין להגיש התנגדות לבקשה, ימציאה לפי הכתובת דלעיל, תוך שבועיים מיום פרסום הבקשה.
אינג' יעבץ
מהנדס העיר

חדשות המשק

מחיר שיא לזהב מאז תחילת 83: 445.50 דולר לאונקיה בלונדון

לונדון (ע"ה). חולשת הדולר והחשש מפני זעזועים במשק העולמי, העלו את מחיר הזהב בלונדון ב"פיקס" של שעות הבוקר אתמול ל-445.50 דולר לאונקיה. זה המחיר הגבוה ביותר של המתכת הצהובה, מאז פברואר 1983.

למרות העליה, עדיין המחיר בשוק האירופי נמוך לעומת המחיר של 450 דולר לאונקיה בניו-יורק. סוחרי המתכות היקרות אמרו, כי הורגשה תנועה ערה מצד מוכרים מן המזרח התיכון ושוויץ, שככל הנראה מימשו רווחים.

עליית מחיר הזהב נוקשה בלונדון להידרדרות הנמשכת של הדולר, לגרעון במאזן התשלומים האמריקאי ולהחששות מפני עליית הריבית.

התאוששות בשוק של טוקיו

טוקיו (ע"ה). הדולר, שהידרדר לשפל של 141.85 ין בשוק הכספים של טוקיו, התאושש אתמול ועלה ל-142 ין. הדולר נסחר ב-1.80 מארק. זרם של היצעים הציף את הבורסה של טוקיו ביום שלישי, לאחר שנודע כי הגרעון במאזן המסחרי של ארה"ב הגיע לשיא של 15.1 מיליארד דולר בפברואר.

אולם בעקבות ירידה חריפה זו חזר ועלה הדולר בתגובה לדבריו של נגיד הבנק המרכזי היפאני, שהבנק המרכזי האמריקאי יפעל להפסקת הידרדרות הדולר. הנגיד מסר גם, כי המדינות התעשייתיות הגדולות, הגיעו להסכמה שעליית היאן האחרונה נחשבת למוגזמת ויינקטו צעדים להורדת מחירו.

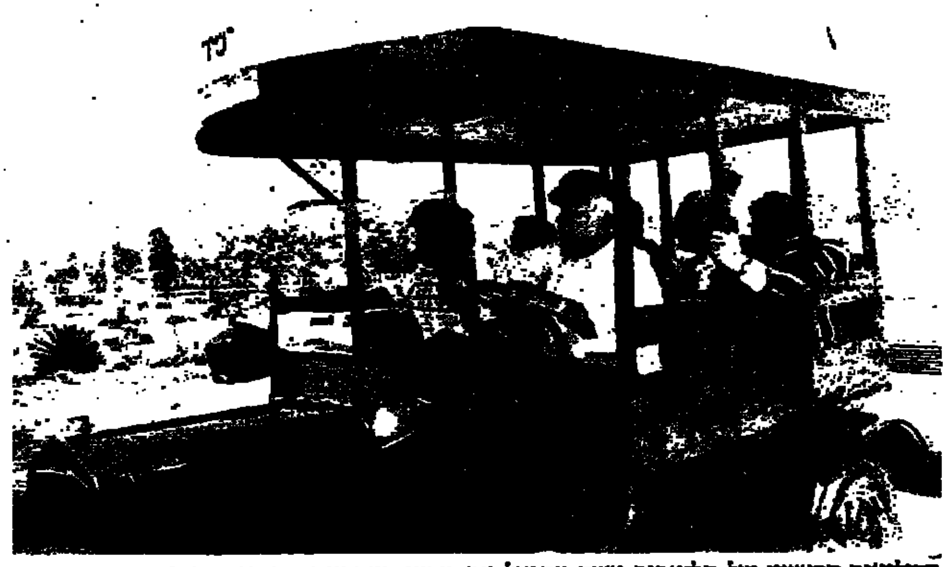

הדיליז'נס הראשון של תל-אביב עשה אתמול את מסעו האחרון עם נהגו מהימים ההם. הוא נסע ממוסך "דך" ברח' ארלוזורוב בת"א למוזיאון הארץ, שם יהפוך למוצג מוזיאוני. (צילום: יוסי סליגר, ישראל סאן)

הבנקים חוזרים השבוע לגרעונות נזילות — בסך כ-150 מיליון שקל

בעקבות העברות למע"מ בסך של 350–400 מיליון שקל
● צפויה הגדלת הריבית על פקדונות גדולים

מאת אריה לביא, סופר "הארץ" לענייני כלכלה

מערכת הבנקאות תחזור השבוע למצב של גרעונות נזילות, לאחר תקופה ארוכה יחסית של עודפי נזילות. כך מעריכים חוגים בבנקאיים. כיום יש במערכת עודפי נזילות בסכום של כ-200 מיליון שקל. אך הסקטור העסקי אמור להעביר עד מחר למס ערך מוסף את המסים בעבור חודש מארס וכן העברות למוסד לביטוח לאומי. הדבר אמור להחזיר את הבנקים למצב של גרעונות נזילות.

על-פי הערכות במערכת הבנקאות, יסתכמו ההעברות למע"מ החודש בסכום של כ-350–400 מיליון שקל. ההערכה היא, שההעברות יהיו גבוהות מהרגיל בגלל קניות ערופות בימים האחרונים של מארס, לקראת חג הפסח. ההעברות הרגילות למע"מ מסתכמות בכ-250–300 מיליון שקל.

הריבית על פקדונות גדולים מסוג ג'מבו לא נשתנתה מהותית, והיא מגיעה כעת לכ-26%. ההערכה היא, שריבית זו תעלה מאחר שהבנקים יבקשו לגייס פקדונות חדשים עם היווצרות גרעונות הנזילות.

רווחי בנק קונטיננטל ירדו ב-33% ל-2.2 מיליון שקל

הבנק מפעיל קווי אשראי מיוחדים ליבוא מגרמניה בהיקף של 200 מיליון מארק

מאת אריה לביא, סופר "הארץ" לענייני כלכלה

בנק קונטיננטל, שהוא בבעלות משותפת של בנק הפועלים ובנק האיגודים המקצועיים בגרמניה, סיים את שנת 1986 עם רווח של 2.2 מיליון שקל, לעומת 3.3 מיליון שקל בשנה הקודמת — ירידה של 33%.

הרווח לפני מס של הבנק ירד ל-2.8 מיליון שקל לעומת 3.6 מיליון שקל בשנה הקודמת — ירידה של 22%. ההון העצמי של הבנק גדל ב-8% והגיע ל-29.5 מיליון שקל. המאזן של הבנק ירד בתקופת הגיע ל-378 מיליון שקל, לעומת 376 מיליון שקל בשנה הקודמת.

הבנק החל להפעיל קווי אשראי מיוחדים לזמן בינוני וארוך, המיועדים בעיקר ליבוא של חומרי-גלם ומוצרים מוגמרים מגרמניה. האשראי ניתן לתקופות של עד 9 שנים, ובשנים הראשונות נדרש הלווה להחזיר תשלומי ריבית בלבד.

קווי האשראי הם בהיקף של 200 מיליון מארקים גרמניים. נמסר, כי הם זכו לעניין רב בקרב חברות וגופים העוסקים ביבוא מגרמניה.

סיכום עונת ההדרים 1987: יצוא השמוטי 254 אלף טונות

הפרדסנים יקבלו בין 170–180 דולר לטונה שמוטי ומחיר גבוה יותר בעבור הוולנסיה

מאת אברם צחר, סופר "הארץ" לענייני כלכלה

יצוא תפוזי השמוטי הגיע בעונה הנוכחית לכ-254 אלף טונות, עליה של כ-6% בהשוואה לאשתקד. הפרדסנים יקבלו בעבור תפוזים אלה מחיר ממוצע של 170–180 דולר לטונה, עליה של יותר מ-10% בהשוואה לאשתקד. כך עולה מנתוני מועצת ההדרים.

המחיר הממוצע לטונה הוא לאחר הפחתת העמלות והוצאות השיווק לסוגיהן, הן של מועצת ההדרים והן של קבלני הפירות.

לדברי מנכ"ל מועצת ההדרים, יורם וינברג, יבולי השמוטי הגיעו השנה לכ-530 אלף טונות, כמות גדולה בכ-20% מבעונה הקודמת. היצוא גדל בשיעור קטן בהרבה, גם בגלל מדיניות מועצת ההדרים, המכוונת להשיג מחירים מירביים, אפילו על חשבון צמצום היצוא.

חלק גדול מהפירות סוג א', שהיו ראויים לייצוא, שיווקה המועצה השנה בשוק המקומי. ברוב המקרים השיגה המועצה מחירים טובים יותר מאלה שנתקבלו בחו"ל.

עם תום עונת השמוטי, מתחילה עונת הוולנסיה. לדברי וינברג, למרות החששות, גם בעבור יצוא הוולנסיה ישגו כנראה מחירים טובים.

על-פי נתונים שהגיעו למועצת ההדרים, יצוא ההדרים המרוקאי (המתחרה בישראל) יגיע השנה לכ-120 אלף טונות בלבד, לעומת תחזיות של כ-180 אלף טונות.

על-פי תחזיות מועצת ההדרים, יבולי הוולנסיה בארץ יגיעו השנה לכ-270 אלף טונות, עליה של כ-24% בהשוואה לאשתקד. מאחר שהפירות הישראליים קטנים השנה בהרבה מאלה של אשתקד, למרות הגידול ביבול, יסתכם היצוא השנה, כאשתקד, בקצת יותר מ-100 אלף טונות בלבד. המחיר שיקבלו הפרדסנים בעבור הוולנסיה לייצוא, יהיה יותר מ-180 דולר הטונה.

אזהרה ל"האפרים" שימשיכו לעבוד בנתב"ג: הרשיון יישלל

מאת זוהר בלומנקרנץ, סופר "הארץ" לענייני תעופה

24 נהגי מוניות מזדמנים ("האפרים") נקנסו על-ידי משטרת נמל התעופה בן-גוריון בלוד, במבצע ביקורת מיוחד שנערך בשבוע האחרון.

לבד מהקנס הכספי הגבוה שהוטל על נהגי המוניות, הם הוזהרו כי אם ייתפסו פעם נוספת עם מוניתם בשטח נמל התעופה — יישלל מהם רשיונם. ה"האפרים" אינם נתונים לפיקוח צמוד, ולעיתים מפקיעים מחירי נסיעות לתיירים.

בשטח השדה פועלת תחנת מוניות של שתי חברות, שזכו בזיכיון להסעת הנוסעים מנתב"ג. בזמני עומס נוהגת המשטרה לאייש עמדת-ביקורת מיוחדת, כדי לפקח על תנועת המוניות, במטרה למנוע הסתננותם של נהגי מוניות "מזדמנים" — בנוסף על כח משטרה סמוי הנמצא בשטח.

בדעת משטרת נתב"ג להמשיך במבצעי הביקורת המיוחדים למניעתה של תופעת הנהגים ה"מזדמנים", המתגברת במיוחד בעונת-שיא זו של תנועת נוסעים לישראל.

הוחל בצמצום מצבת כוח-האדם בבתי-הזיקוק בחיפה ובאשדוד

מאת אלי אלעד, סופר "הארץ"

בבתי-הזיקוק החל בביצוע תוכנית לצמצום כוח-האדם בכ-200 עובדים, רובם בחיפה ומיעוטם באשדוד. הפעולה ננקטת בעקבות החלטת מועצת המנהלים של החברה והיא חלק מתוכנית כוללת להתייעלות.

בבתי-הזיקוק מועסקים כיום כ-1,600 עובדים בתקן. מנכ"ל בתי-הזיקוק, משה בר אילן, אמר כי ננקטת פעולה לצמצום הדרגתי של כוח-האדם במפעל, בעיקר על-ידי פרישה מוקדמת, אי-איוש תקנים מתפנים, צמצום עבודות קבלנים ועבודות נוספות.

ערך את העמוד: אריה חשביה

שי לעובדי "בזק": טלפון הלחצנים הישראלי החדש

"השי ימנע את גניבת המכשיר הפופולארי"

מאת מיכאל גרמי

טלפון הלחצנים החדש מתוצרת ישראל, שבאחרונה החל בזק לוקתו למנויים חדשים, יהיה השי לחג שיקבלו עובדי חברת הטלפונים "בזק" לקראת ראש השנה.

ההחלטה על הענקת הטלפונים כשי נתקבלה לנוכח הביקוש הגדול למכשירים אלה, שהביא לניסיונות רבים ומגוונים של העובדים "לארגן" לעצמם טלפון כזה בתואנות שונות. חבר הנהלת "בזק", שאישר את ההחלטה בתשובה לשאלת "הארץ", אמר: "ראשית, זה טלפון מעולה. שנית, השי הזה ימנע גניבת מכשירים ויפחית את הלחץ על המחסנאים לקבל טלפון לחצנים בכל תואנה אפשרית".

מחירו של טלפון הלחצנים החדש הוא כ-60 ש"ח, אך חברת "בזק" עדיין אינה מוכרת אותו לציבור מכיוון שקצב הייצור מספיק רק להתקנתו למנויים חדשים. הנהלת "בזק" הודיעה לא מכבר, כי בתוך חודשים מספר יוגבר הייצור ומי שיבקש להחליף את הטלפון הרגיל במכשיר החדש, יוכל לרכוש אותו ביחידות השירות של "בזק".

אין מדבר ביפאן — לכן יבואו 75 יפאנים לסיור במדבר יהודה

מאת זוהר בלומנקרנץ סופר "הארץ" לענייני תיירות

קבוצה מאורגנת ראשונה מסוגה, בת 75 תיירים מיפאן, תגיע לישראל בסוף החודש לסיור בן יומיים במדבר יהודה.

הקשר בין המרכז הישראלי לסוכני הנסיעות והתיירות מיפאן נוצר בכנס לעידוד תיירות נופש פעיל, שנערך לפני כחצי שנה בארץ. 3 נציגים מיפאן, שהשתתפו בכנס, סברו כי אחת האטרקציות שיכולות לעניין את בני עמם הוא סיור מדברי, מכיוון שאין מדבר בארצם.

הקבוצה המאורגנת מיפאן נחשבת כחוד-חנית לתנועת תיירות הרבה יותר גדולה. המסלול יכלול ביקור בירושלים, חציית נחל קדרון, סיור במנזר מרסבא ובוואדי קלט. בחלקו המסע יתבצע המסע במשאיות-ענק פתוחות.

הברפלד: השכר הממוצע של טייס "אל-על" כמחצית ממה שפורסם

מאת זוהר בלומנקרנץ

ממלא מקום מזכיר ההסתדרות, יו"ר האיגוד המקצועי, חיים הברפלד, גינה אתמול את הפרסומים בדבר גובה משכורותיהם של טייסי "אל-על". הברפלד האשים את מנכ"ל החברה ואת הנהלתה בחוסר הגינות.

לדבריו, מתקיים כעת משא-ומתן בין הצדדים, בהשתתפות ההסתדרות, והועלו מספר הצעות מעשיות לסיום חיובי של הדיונים.

בהודעה לעיתונות שפרסם אתמול הברפלד נאמר, כי הפרסומים המגמתיים יצרו רושם מוטעה על שכר הטייסים. האמת היא, ששכרו הממוצע של טייס בחברה הוא כמחצית מזה אשר פירסמה החברה.

"שכר הטייסים מעוגן בהסכם עבודה, שלו שותפים לבד מהנהלת אל-על וההסתדרות גם משרד האוצר ורשות החברות הממשלתיות. בהסכם זה, שנחתם במסגרת תוכנית ההבראה של החברה, קוצץ בשעתו שכר הטייסים", נאמר בהודעה.

"דיזנהויז" זכתה זו השנה השלישית במכרז של תע"א

מאת זוהר בלומנקרנץ סופר "הארץ" לענייני תיירות

חברת הנסיעות והתיירות "דיזנהויז" זכתה במכרז של התעשיה האווירית לאירגון וביצוע כל סיורי הקיץ של עובדיה, זו השנה השלישית ברציפות.

מדו"ח פנימי של מאגד חברות התעופה והתיירות הפועלות בישראל עולה כי היקף המכירות של כרטיסי-טיסה לחו"ל על-ידי "דיזנהויז", השייכת לקבוצת "כלל", הגיע בשנה האחרונה ל-25 מיליון דולר. בעקבות "דיזנהויז" מובילות סוכנויות הנסיעה "אופיר טורס" ו"מליה".

רשות השידור
לאופנת לנדר
אתך באבלך הכבד על מות
אביך ז"ל
הנהלת רשות השידור
מוסדותיה ועובדיה

אוניברסיטת בן גוריון בנגב
הפקולטה למדעי הרוח והחברה
המחלקה להסטוריה
משתתפים באבלו של
פרופסור ישעיהו פרידמן
במות עליו
אמו ז"ל

הועדה לאנרגיה אטומית
משתתפת בצערו של
פרופ' יהושע יורטנר
נשיא האקדמיה למדעים
במות עליו **אמו ז"ל**

בצער רב אנו מודיעים על פטירתו
בשיבה טובה של בעלי, אבינו סבנו היקר
עבודי עובדיה
ב"ר אברהם ז"ל

ההלויה תצא היום יום חמישי י"ז ניסן תשמ"ז (16.04.87) בשעה 12.00 בצהרים מבית ההלויות העירוני רח' דפנה 5 תל-אביב ותתקיים בשעה 12.30 בצהרים בבית העלמין בקרית שאול
אוטובוס יעמד לרשות המלווים

יושבים שבעה אחרי מוצאי חג שביעי של פסח כ"א ניסן תשמ"ז (20.04.87) בבית המנוח רח' ארלוזורוב 132, ת"א

אשתו: רגינה עובדיה
בנו וכלתו: אברהם וצביה
בנו וכלתו: עזרא ורבקה
בנו וכלתו: דוד ונילי
בתו וחתנה: שושנה וסלים סודאי
בתו וחתנה: דיזי ומשה אלעזר
בתו וחתנה: תקוה ומאיר חיים
נכדיו ונינין
וכל בני המשפחה

למשפחת לנדר
אתכם באבלכם על מות
פנחס לנדר ז"ל
הארץ

אקו"ם — אגודת קומפוזיטורים מחברים ומו"לים למוסיקה בישראל
אבלה על מות חברה
פנחס לנדר ז"ל
ומביעה תנחומים למשפחה

עם זכרו של בננו
ליאור קרן-צבי
נתייחד ביום שלישי כ"ב ניסן תשמ"ז (21.4.87) בשעה 4.30 אחה"צ בבית העלמין רמת-השרון (צומת מורשה)
המשפחה, רמת השרון

אמנו וסבתנו היקרה
דורותיאה סלומון
לבית ברגר
אלמנת הרברט סלומון ז"ל
נאספה אל אבותיה בחג הפסח תשמ"ז

ההלויה תצא היום יום חמישי י"ז ניסן, ב' חול המועד (16.4.87) בשעה 11.00 מבית ההלוויות העירוני רחוב דפנה 5 תל אביב לבית העלמין הדרום בגבול חולון-בת-ים.
תחבורה תעמוד לרשות המלווים

האבלים: הבנים גבי ומישי סלומון ובני המשפחה

המרכז לשלום
אבל על מותו של
שמחה פלפן
ממייסדי המרכז ושוחר שלום

לראובן שרון ומשפחתו
משתתפים באבלך במות
אמך ז"ל
בית פרי טעים
ומשפחות: גבירצמן
קמינגר

לחברנו היקר מיכה
אתך אנו באבלך הכבד
במות רעייתך
רות קוצר ז"ל
טהורת הלב ויפת הנפש

רינה ושלום אביבי
יהודית ויעקב גנון
רות טוכמן
יעל ואברהם מנקר
בלה ויעקב פרידמן
רינה ויהודה צצקס

אנו משתתפים באבל המשפחה
על מות
יוסף בן-משה ז"ל
סוכן חברתנו בטבריה

פז חברת נפט בע"מ
ההנהלה והעובדים

הועדה לאנרגיה אטומית
משתתפת בצערו של
מר אברהם סרוסי
במות עליו **אחיו ז"ל**

למשפחת רוכברג היקרה
לפטירתו של אבי המשפחה חברנו הותיק
ישראל ז"ל
תנחומים והשתתפותנו באבלכם

המפלגה הליברלית העצמאית
תנועת העבודה הליברלית
המרכז, סניף תל אביב

פסטיבל ישראל, ירושלים 1987

3 מופעים שאסור להחמיץ

1 בלט שטוטגארט - אילוף הסוררת

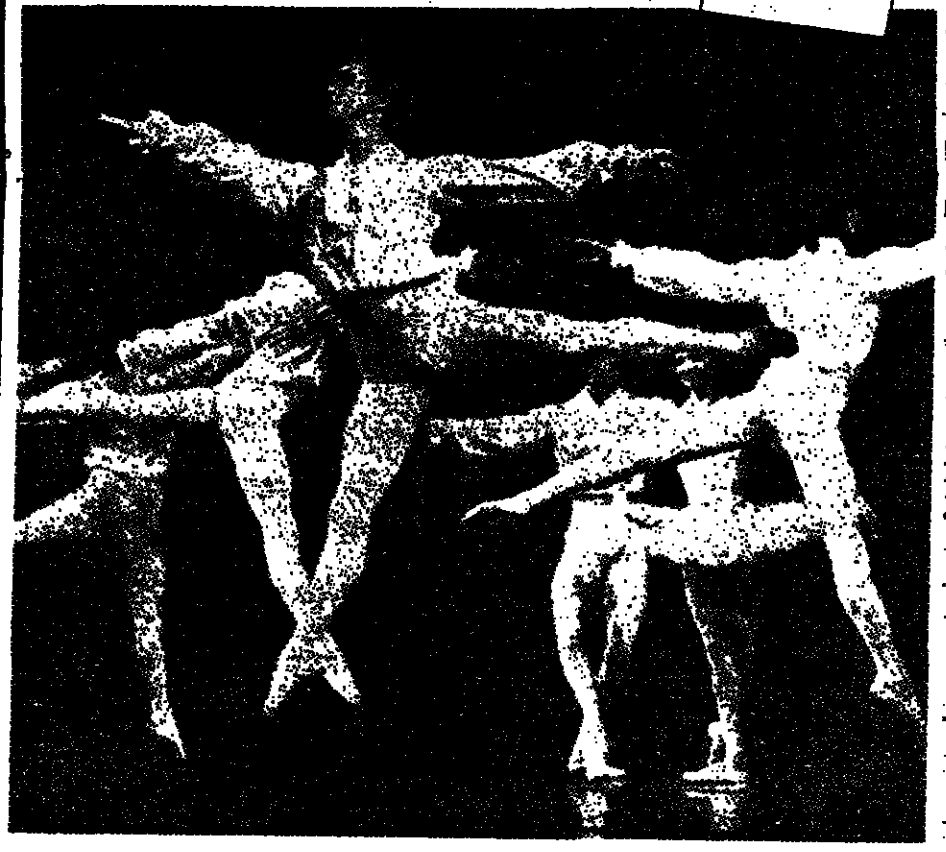

מלהקות הבלט הקלאסי הטובות בעולם. 70 רקדנים בהפקה מלאה של יצירת המופת עפ״י שייקספיר. מוסיקה עפ״י סקארלטי, כוריאוגרפיה - ג׳ון קרנקו.

התיאטרון הרומי קיסריה: 6 ביוני, בשעה 21.00
7, 8 ו־9 ביוני, בשעה 20.30
בנייני האומה ירושלים: 13 ביוני בשעה 21.30
14 ביוני, בשעה 17.00 ובשעה 21.00

2 פיליפ גלאס ולהקתו

מחשובי המלחינים בני זמננו
עם עוד 6 מוסיקאים
וזמרת במבחר מיצירותיו-
״איינשטיין על החוף״, ״הנבואה״
״הצלם״, GLASSWORKS ועוד.

התיאטרון הרומי קיסריה: 11 ו־13 ביוני, בשעה 21.00
אמפי׳ הר הצופים י-ם: 9 ו־10 ביוני, בשעה 20.30

3 להקת מאמאם אמיל דובואה

ביצירת המחול המודרנית *מאמאם* המשלבת ארוטיקה והומור, יומיומי ומוזר, בכוריאוגרפיה של ז׳אן־קלוד גלוטה, מגדולי הכוריאוגרפים הצרפתיים העכשוויים.
בסיוע ממשלת צרפת.

התיאטרון הרומי קיסריה: 3 ביוני, בשעה 21.00
• 4 ביוני, בשעה 20.30
אמפי׳ הר הצופים י-ם: 30 ו־31 במאי, בשעה 20.30

כדאי להיות
יש מה לראות

עד 25% הנחה

כרטיסים: ירושלים - תיאטרון ירושלים, תל־אביב - הדרן־קסטל, חיפה - גרבר ובמשרדי הכרטיסים ברחבי הארץ.

صكنا من الاصل

صكنا من الاحتل

ממשלת גרמניה מואשמת כי לא אמרה אמת בעת ביקור הרצוג

הצהירה כי נשק לסעודיה אינו "נושא אקטואלי" בזמן שמשלחת גרמנית שהתה בסעודיה לצורך זה

מאת דניאל דגן
סופר "הארץ" באירופה

בון (מיוחד ל"הארץ"). האגף הבווארי במפלגת השלטון במערב גרמניה, האשים אתמול את הממשלה באי-אמירת אמת, כאשר הצהירה בעת ביקור הנשיא חיים הרצוג בבון, כי משלוחי נשק לסעודיה "אינם נושא אקטואלי בשעה זאת". במאמר בביטאון האיחוד הנוצרי סוציאלי הבווארי נאמר, כי הדברים המטעים נאמרו להרצוג בעוד שבסעודיה שהתה משלחת גרמנית, שניהלה משא ומתן על מכירות נשק.

דובר ממשלתי בבון הגיב אמש על דברים אלה "אילו" שאלו אותנו אם בסעודיה שוהה משלחת של מפעלי נשק גרמניים, היינו משיבים "הן".

בכל הידוע אישרה ממשלת בון מכירת צוללות לסעודיה. היא מצפה להזמנות נשק נוספות. עם זאת שללה הממשלה עד כה את מכירת הטנק "לאופרד 2". הסעודים מצידם טרם החליטו סופית אם אכן יזמינו נשק בגרמניה.

הנשיא הרצוג שב והצדיק את ביקורו בגרמניה. בתוכנית הטלוויזיה האמריקאית "טודיי" (היום) אמר הנשיא כי חובתו להזכיר את העבר והוא אמנם עשה זאת. אך כממשיכה של קורבנות השואה, חובתה של ישראל לבנות את העתיד ולשם כך דרוש גם פיתוח יחסים עם גרמניה.

ארגנטינה הגיעה להסכם עם נושיה

בואנוס איירס (ע"צ, ע"ר). ארגנטינה והבנקים הנושים הגיעו ל"הסכם היסטורי" על פריסה מחדש של חובות החוץ. כך מסר היום נגיד הבנק המרכזי של ארגנטינה, חוסה לואיס מאשייה, בבואנוס איירס.

המשא ומתן התנהל בעניין פריסה מחדש של כ-30 מיליארד דולר מחובותיה של ארגנטינה, המסתכמים בסך הכל ב-57 מיליארד דולר.

נפט נתגלה בדרום תימן

עדן (ע"צ וע"ר). דרום תימן, אחת המדינות העניות בעולם, הודיעה אתמול כי התגלה בה נפט בכמות מסחרית.

בהודעה ממשלתית נאמר כי נפט באיכות טובה ובכמויות מסחריות התגלה בצפון-מערב המדינה. נמסר כי הנפט התגלה בשלושה שדות באזור שאבווה, בקרבת הגבול עם צפון תימן, ובקרבת שדה הנפט שהתגלה באחרונה בג'אוף אל-בסן במדינה זו.

מעריכים כי באחד משדות הנפט הכמויות הן 500 מיליון חביות. צפון תימן עומדת להתחיל בהפקת נפט בכמויות של 200 אלף חביות ביום תוך שנה.

דרום תימן, בה שולטים מארקסיסטים, גובלת עם סעודיה. בדרום תימן התגלה נפט לראשונה ב-1982, אולם ההפקה לא היתה כדאית מבחינה מסחרית.

רכבות הוצתו בדרום אפריקה

יוהנסבורג (ע"ר). בגל האחרון של פיגועי הצתה הבעירו אתמול רכבות בשלוש תחנות רכבת באזור יוהנסבורג. כך מסר דובר של ממשלת פרטוריה. זהו היום השלישי ברציפות שרכבות הוצתו בקווים המובילים לסווטו, רובע השחורים הגדול ביותר בדרום אפריקה.

אמש הופסקו הרכבות לסווטו בשל הצתות קודמות, הקשורות כנראה בשביתה של 15 אלף עובדי התחבורה שחורים. שביתה זו נמשכת כבר חמישה שבועות.

פאנפאני ינסה להרכיב ממשלה באיטליה

נשיא איטליה פרנצ'סקו קוסיגה, ביקש אתמול מנשיא הסנאט אמינטורי פאנפאני לנסות ולהרכיב ממשלה, לאחר ששני מדינאים בכירים נכשלו בכך. משקיפים באיטליה מעריכים כי אין ספק שבחודש יוני הקרוב ייערכו שם בחירות כלליות.

פקידים בכירים אמרו שפאנפאני קיבל מן הנשיא סמכויות נרחבות ביותר לצורך הקמת הממשלה. אולם המשבר המדיני באיטליה שנמשך כבר שישה שבועות הוא כה עמוק, עד שגם פאנפאני לא יצליח ככל הנראה במשימתו ולכל היותר מצפים ממנו כי ינהיג את ממשלת איטליה עד הבחירות הכלליות שיתקיימו שנה לפני המועד הקבוע.

פאנפאני אמר בהודעה קצרה לאחר שקיבל את המינוי מהנשיא, כי תפקידו עתה הוא להקים "ממשלת בחירות".

סקר: רוב לשמרנים בבריטניה

לונדון (ע"ר). המפלגה השמרנית השלטת בבריטניה זכתה בעידוד נוסף לקראת בחירות כלליות אפשריות בקרוב, לאחר שסקר דעת קהל שנערך בתחילת החודש, העניק לה רוב של 10 אחוז לעומת מפלגת הלייבור.

התוצאות המדויקות היו 40 אחוז לשמרנים ול-30 אחוז לייבור. ברית המרכז של הסוציאל דמוקרטים והליברלים קיבלה 27 אחוזים. לפיכך, אילו התקיימו הבחירות היום, היה לשמרנים רוב של 50 מושבים בפרלמנט. סקר זה וסקרים קודמים דומים הגבירו את ההשערות כי ראש הממשלה תאצ'ר תכריז על בחירות מוקדמות ביוני השנה.

חבילות ממולכדות נשלחו לשני עוזרים של תאצ'ר

לונדון (ע"ר). חבילות ממולכדות שנשלחו אל שני עוזרים של ראש ממשלת בריטניה מרגרט תאצ'ר הגיעו אתמול לבתיהם אך אף אחת מהן לא התפוצצה, מסרה המשטרה.

הראשונה הגיעה לביתו של הדובר הראשי של הממשלה, ברנארד אינגהאם, בנדריס. כאשר פתחה את החבילה, הבחינה הגב' אינגהאם בספר עטוף בסרט הדבקה. היא הניחה אותו מחוץ לדלת, והזעיקה עזרה.

היא מסרה כי על החבילה היה רשום "אוניברסיטת אלסטר", דבר שהצביע על קשר אפשרי עם צפון אירלנד, שם נלחמים אנשי גרילה של הצבא הרפובליקאי האירי כדי לשים קץ לשלטון הבריטי.

חבילה ממולכדת שנייה נשלחה אל בראיין אנווין, סגן מזכיר בלשכת הממשלה המתאמת עניינים ממשלתיים שוטפים.

דובר המשטרה מסר כי שתי החבילות היו זהות, אך סירב למסור פרטים נוספים. הוא אמר כי חבלנים ואנשי היחידה ללוחמה בטירור פירקו את הפצצות.

אמצעי ביטחון קפדניים ננקטים סביב תאצ'ר וחברים בכירים בממשלתה מאז הרסה פצצה של הצבא האירי הרפובליקאי ב-1984 בית מלון בעיר הנופש ברייטון שבדרום אנגליה, שם שהו ראש הממשלה ואחרים מעמיתיה במהלך ועידה של המפלגה השמרנית. בפיצוץ ההוא נהרגו חמישה אנשים ונפצעו 33.

"שיטות החינוך במחנות פרימיטיוויות ואין כל פיקוח על הסוהרים"

נטען במכתב ביקורת שפורסם בעיתון סובייטי

מוסקווה (ע"ר). העיתון ליטרטורנאיה גאזטה פירסם בגליונו האחרון, מכתב מאסיר במחנה כפיה ובו ביקורת קשה על שיטת הענישה הסובייטית. המכתב הגיע ממחנה של עבודת כפיה ליד סמולנסק וזו הפעם הראשונה שהעיתונות הסובייטית מפרסמת דברי ביקורת מצד אסירים.

ו. סטאברובסקי אומר במכתבו כי מספר האסירים בבתי הכלא ובמחנות עבודה סובייטים המרצים עונש פעם שנייה ושלישית, עולה בהרבה על אלה הנחבשים בהם בפעם הראשונה. האסיר מגדיר את שיטת החינוך במחנות כפרימיטיווית ובלתי מתאימה וטוען כי הסוהרים ומפקדיהם אינם כשרים לתפקיד שהם חייבים למלא ואין עליהם פיקוח. עוד הוא טוען כי המשטרה ממהרת לשלוח אסירים שסיימו את תקופת המאסר שלהם חיש מהר בחזרה לבית הסוהר.

האסיר סטאברובסקי אינו מגלה על מה הורשע וכמה פעמים נשלח לבית הסוהר. הפרשן יורי שכקשין אומר בדברי הסבר למכתב, כי מן הראוי שהציבור הסובייטי יידע מה קורה במחנות העבודה ומה מצפה לאסירים כאשר הם משתחררים.

חמש מדינות אפריקאיות סירבו להוקיע את ישראל

סגוניה (ע"צ). חמש מדינות באפריקה סירבו להצביע בעד הצעת החלטה של ועדת האיגודים המקצועיים בארגון לאחדות אפריקה, שהוקיעה את ישראל על מדיניות ה"דיכוי" שהיא מנהלת נגד הפלשתינים בשטחים הכבושים. כך מסר אתמול העיתון הסנגלי אחדות.

חמש המדינות שסירבו להצביע הן חוף השנהב, זאיר, גאבון, קאמרון וליבריה. העיתון הסנגלי ציין כי מאז 1982 חידשו מדינות אלו את קשרי הדיפלומטיים עם ישראל וזו הסיבה להימנעותם מגינוי ישראל.

ועדת האיגודים המקצועיים החליטה לגנות את ארה"ב ובריטניה על התנגדותן במועצת הביטחון להחלטות הקוראות להטלת עיצומי חובה נגד דרום אפריקה.

הליגה הערבית גינתה אתמול בתוניס את "מסע הדיכוי" של שלטונות ישראל נגד הפלשתינים בשטחים הכבושים וקראה לקהילייה הבין-לאומית לנקוט פעולות נחושות יותר כדי לשים קץ למעשים אלה.

מטרידים את גארי הארט בשאלות על חיי המין שלו

איובה (ע"ר). הסנאטור לשעבר גארי הארט, שפתח במסע על מועמדותו מטעם המפלגה הדמוקרטית בבחירות לנשיאות ב-1988, מוטרד על ידי שאלות בקשר להתנהגותו המינית.

לפי דיווחים שונים בכלי התקשורת הועלו מחדש השמועות, כי הארט מקיים יחסים מחוץ למסגרת הנישואין. הסנאטור לשעבר שהיה מועמד גם בבחירות הקודמות, הוטרד ללא הרף בשאלות על חייו הפרטיים במסע הבחירות שהוא מנהל עכשיו בדרום מערב ארה"ב דרך קולורדו, טקסאס ואיובה.

הארט נשאל על ידי כתבים המלווים אותו אם הוא סבור ששמועות אלו מופצות על ידי יריביו והשיב כי אם אמנם כך הדבר זו הוכחה נוספת שהאחרים אינם מוכנים להתמודד מולו על הבעיות האמיתיות הניצבות בפני הציבור האמריקאי. את השמועות עצמן הגדיר כ"רכילות", כמו גם הידיעות על חוב כספי ממערכת הבחירות ב-1984, שכביכול עדיין לא נפרע.

בלוב חגגו יום השנה לנצחון על ארצות הברית

לונדון (ע"ר). בנו של מנהיג לוב מועמר קדאפי הוקיע את מי משל רייגן כ"מוג לב וטרוריסט".

אתמול ציינה לוב את יום השנה הראשון להפצצות האמריקאיות עליה, באמצעות מצעדים, מטסים ונאומים. הרדיו והטלוויזיה של לוב שידרו בשידור ישיר מבנגאזי את החגיגות, שכללו מצעד צבאי ומטס של מטוסי קרב.

סוכנות הידיעות הלובית מסרה כי שניים מבניו של קדאפי הבריחו אמש בעצרת המונים בטריפולי כי כל האנושות "מודעת לפעולות הטירור של הממשל האמריקאי". הבנים, הניבעל ועיישה, סיפרו על "חוויות תוקפנות הנפל האמריקאי" של אשתקד. הם סיפרו איך "הועפו זה אל זה כתוצאה מההפצצות, ואיך אביהם, המנהיג, חש לעזרתם".

ארה"ב טענה בשעתה כי ההפצצות היו פעולת גמול על סיוע לובי בפיצוץ דיסקוטק במערב ברלין, שבו נהגו לבקר חיילים אמריקאים רבים.

פאהד משוחח עם מיטראן על נשק ועל ועידה בין-לאומית למזה"ת

מאת יואב מוקד
סופר "הארץ" בצרפת

פאריס (מיוחד ל"הארץ"). שליט ערב הסעודית המלך פאהד, קיים אמש שיחה מדינית ראשונה עם נשיא צרפת פראנסואה מיטראן. במוקד השיחות הצפויות במהלך הימים הקרובים, עתידים שני המנהיגים לדון בכינוסה האפשרי של ועידת שלום מזרח-תיכונית וחוזי רכש צבאיים בין צרפת לערב הסעודית.

משקיפים בבירה הצרפתית העריכו אמש, כי במהלך הפיסגה הצרפתית-סעודית אפשר שיתבררו פרטים ממפגש שגרירי חמש המעצמות הקבועות במועצת הביטחון שנערך בשבוע שעבר בניו-יורק. חמשת השגרירים, יחד עם מזכיר האו"ם פרז דה קואליאר, דנו באופן שתואר כ"מעשי" בדרכים להאצת התהליך לקראת כינוסה של ועידת שלום מזרח-תיכונית, בהשתתפות המעצמות הגדולות. המלך פאהד כבר הביע בהזדמנויות את תמיכתו בכינוס ועידה בין-לאומית.

פאהד ופמלייתו, שסעדו אמש על שולחנם של הנשיא מיטראן וראש הממשלה שיראק, עתידים לקיים במשך היום סידרה של ישיבות עבודה מדיניות, כלכליות וביטחוניות, עם צמרת הממשל בפאריס. על סדר היום עומדות בעיקר עיסקת-רכש ענקית לציוד של חיל הים הסעודי. המדובר במיכרז בין-לאומי שהוציאה ממשלת ריאד לצורך הקמתו של בסיס ימי גדול בים-סוף, רכישתן וציודן של שמונה צוללות ועשרות חוזי שלוחים לציוד, הדרכה, אימון ותחזוקה.

מצלמות הביטחון הקבועות בבנק בעיר אורלאנד שבאוסטרליה קלטו את התמונה הזו: שודד רעול פנים יורה מרובה קצר-קנה בלקוח, כשלרגליו שרועה לקוחה המגוננת על תינוקה. נס אירע ללקוח שלא נפגע מהירייה כמעט מ"טווח אפס", וכן לא נפגע כל אדם אחר בבנק. הקליע פגע בקיר, והשודד נמלט. (צילום: אי-פי)

עונש חינוכי לעיתונאי סובייטי: שומר המלתחה

מאת אליהו זהבי
סופר "הארץ" בסקנדינאוויה

קופנהאגן (מיוחד ל"הארץ"). שלושה עיתונאים סובייטים בכירים, שהשתתפו בראיון טלוויזיה, בשידור ישיר, עם ראש ממשלת בריטניה תאצ'ר לפני כשבועיים — הודחו מתפקידיהם לאחר שכשלו במשימתם להביך את הבריטית ולהציג לה שאלות מכשילות.

השלושה הם כתב סוכנות הידיעות נובוסטי ולאדימיר סימונוב, הכתב הפוליטי של פראבדה קולוסוביצקי ופרשן הטלוויזיה הסובייטית בוריס קוליאגין.

באותו ראיון עם תאצ'ר הצליחה הבריטית לכסות אותם והשיבה בבהירות ובחדות לכל שאלותיהם המכשילות. בראיון זה צפו קרוב למיליון איש.

גורבאצ'וב הרגוז הורה להעניש את שלושת המראיינים. סימונוב נשלח לסקר את הנקודה הרחוקה ביותר ממוסקווה, האיים הקוריליים ליד יפאן. קוליאגין סולק לצמיתות מהטלוויזיה ולפי השמועה קולוסוביצקי, מונה להיות אחראי על המלתחה במערכת פראבדה.

בריה"מ: לא אירעה כל תקלה גרעינית אצלנו

טוקיו (ע"ר וע"צ). השר הסובייטי לתחנות כוח גרעיניות ניקולי לוקונין, מכחיש מכל וכל את השמועות שנפוצו בכמה בירות במערב, לפיהן אירעה תאונה גרעינית חדשה בברית המועצות, שגרמה לגידול בקרינה באטמוספירה.

לוקונין, המשתתף בוועידה בין-לאומית בטוקיו הדנה בשימוש התעשייתי באטום, אמר לכתבים: "אי אפשר להסתיר דליפה רדיו-אקטיבית מסוימת". הוא הוסיף כי לפי דו"ח שקיבל ממוסקווה שלשום, לא גילתה אף אחת מ-14 תחנות המעקב ברחבי ברית המועצות דליפה רדיואקטיבית ברמה גבוהה.

השר הסובייטי דחה גם את ההשערות שפורסמו באירופה, על קשר כלשהו בין הקרינה לבין הניסויים הסובייטיים התת-קרקעיים שנערכו ב-26 בנובמבר, לאחר הקפאה של 19 חודשים.

ערך את העמוד: אריאל ריינגולד

הדר חברה לבטוח בע"מ

דין וחשבון מקוצר ליום 31 בדצמבר 1986

(מותאם להשפעת השינויים בכח הקניה של המטבע הישראלי)

מאזן מקוצר ליום 31 בדצמבר 1986

	שקל חדש	31.12.85 (*) שקל חדש
אגרות חוב של הממשלה או בערבותה	44.759.755	43.847.640
ניירות ערך אחרים	252.262	163.493
הלוואות ופקדונות בבנקים	19.013.108	16.634.807
רכוש קבוע ומקרקעין	3.150.513	3.157.641
חברות בטוח ותווכני בטוח:		
פקדונות וחשבונות אחרים	950.364	1.224.636
פרמיה לגביה ויתרות סוכנים	10.017.471	8.447.010
חייבים ויתרות חובה	3.275.155	1.276.558
מזומנים ופקדונות בבנקים לפי דרישה	6.158.044	2.744.041
	87.576.670	77.495.826

	שקל חדש	31.12.85 (*) שקל חדש
הון קרנות ועודפים	12.253.689	8.237.570
עתודת בטוח חיים, נטו	50.560.000	48.103.805
עתודת בטוח כללי, נטו	9.575.000	7.576.606
עתודות לסיכונים יוצאים מן הכלל	2.207.000	1.675.100
תביעות תלויות, נטו	8.192.000	7.380.068
חברות בטוח ותווכני בטוח:		
פקדונות וחשבונות אחרים	2.831.430	2.934.472
התחייבויות אחרות ויתרות זכות	1.957.551	1.588.205
	87.576.670	77.495.826

דו"ח מקוצר של רווח והפסד לשנת 1986

	שקל חדש	בשנה קודמת(*) שקל חדש
רווח מעסקי בטוח	2.700.468	2.368.863
הכנסות מהשקעות שלא נזקפו לדו"חות עסקי בטוח	471.531	477.089
הוצאות הנהלה וכלליות שלא נזקפו לדו"חות עסקי בטוח	728.296	698.034
רווח לפני הפרשה למסים	2.443.705	2.147.918
הפרשה למסים על ההכנסה	170.615	318.982
רווח נקי לשנה	2.273.088	1.828.936

רווח מותאם למניה:

	%	%
רווח על בסיס הון מניות במחזור	53.7	43.2
רווח על בסיס הון מניות כולל מניות הטבה שהוצעו וטרם הונפקו	35.8	28.8

דו"ח מקוצר על עסקי בטוח חיים לשנת 1986

	שקל חדש	בשנה קודמת(*) שקל חדש
פרמיות	14.084.933	10.812.315
בניכוי בטוח משנה	1.798.744	1.004.614
	12.286.189	9.807.701
הכנסות מהשקעות	2.415.154	2.051.141
גידול בעתודת בטוח	2.567.942	2.896.818
תביעות לשנת הדו"ח, נטו	5.171.355	3.978.340
הפרשה לסיכונים יוצאים מן הכלל	473.802	322.350
דמי עמילות והוצאות הנהלה וכלליות	5.468.805	3.933.971
רווח ביטוחי	1.019.439	727.363

דו"ח מקוצר על השינויים בהון, קרנות ועודפים

	שקל חדש	31.12.85 (*) שקל חדש
הון וקרנות הון		
יתרה לתחילת השנה	11.929.695	11.431.337
שחיקת תוספת הערכת משרדים	(120.231)	(151.790)
קרן מהערכה מחדש של משרדים		650.148
הנפקת אופציות	1.863.245	
הנפקת מניות	17	
יתרה לסוף השנה	13.672.726	11.929.695
עודפים (הפסדים)		
יתרה לתחילת השנה	(3.692.125)	(5.521.061)
רווח לשנה	2.273.088	1.828.936
יתרת לסוף השנה	(1.419.037)	(3.692.125)
הון קרנות ועודפים לסוף השנה	12.253.689	8.237.570

דו"ח מקוצר על עסקי בטוח כללים לשנת 1986

	שקל חדש	בשנה קודמת(*) שקל חדש
פרמיות ברוטו לאחר אבנ"ר	28.949.620	23.566.024
בנכוי — בטוח משנה	4.347.560	4.811.609
	24.602.060	18.754.415
גידול בעתודת בטוח	2.698.603	2.071.128
הכנסות מהשקעות	2.227.784	1.340.088
תביעות לשנת הדו"ח, נטו	17.919.929	13.021.091
הפרשה לסיכונים יוצאים מן הכלל	61.479	124.394
דמי עמילות והוצאות הנהלה וכלליות	15.215.275	11.604.768
הכנסות מדמי רשום ודמים אחרים	10.746.471	8.368.378
רווח ביטוחי	1.681.029	1.441.500

מצב ההון הנפרע

	1986 שקל חדש	1985 שקל חדש
ההון הנפרע המינימלי המתחייב לפי התקנות	7.025.000	5.442.000
ההון הקיים מחושב לצורך התקנות	***12.027.000	***7.485.000
עודף	5.002.000	2.043.000
הון מניות נפרע מינימלי המתחייב לפי התקנות	2.351.000	1.969.000
הון מניות נפרע מינימלי הקיים	4.095.000	**4.095.000
עודף	1.744.000	2.126.000

דוד י. חכמי)
צבי קינן) חברי הדירקטוריון

בר-כוכבא בקגרא — חבר דירקטוריון ומנהל כללי

הערות:
1. דין וחשבון מפורט ומלא עם באורים של הנהלת החברה כולל דין וחשבון של מבקרי החשבונות יימסר במשרדי החברה ברחוב בקיהודה 1 תל-אביב לכל דורש.
2. הפרסום הנ"ל נעשה בהתאם לחוק הפיקוח על עסקי בטוח התשמ"א — 1981.

* מוין מחדש

** כולל קרן לחלוקת מניות הטבה בסך 3.465.000 ש"ח שחולקו במאי 1986.
*** לאחר ניכוי נכסים בלתי מוכרים מותאמים בסך 227.000 ש"ח (31.12.85 752.000 ש"ח).

ספורט

בעריכת יחיאל ארזי

חודש לפני המישחק נגד ישראל

שווייץ לא שיכנעה למרות הניצחון 1–4 על מלטה

ברגי הבקיע שלושער כולל 2 בעיטות 11 מ'

קדם־אירופי

מאת יהושע שגיא
שליח "הארץ" לשווייץ

באזל (מיוחד ל"ספורט הארץ"). זורד ברגי מקבוצת ס.ג.סיון בן 29, במישחקו הבינארצי ה־28, היה אמש גיבור הניצחון 1:4 (0:3) של שווייץ על מלטה. היה זה ניצחונה הבכורה של השווייצרים בבית 2 בתחרויות המוקדמות לאליפות אירופה לאומות בכדורגל. אך לשווייצרים, שיארחו בחודש הבא את נבחרת ישראל בבאזל, לא נותר סיכוי לעלות לגמר האירופי לאומות בקיץ של השנה הבאה בגרמניה. הם צברו רק 3 נקודות ב־4 מישחקים ומדורגים במקום השלישי אחרי איטליה ושוודיה.

רק 5,400 צופים חזו במישחק הדבר נחשב לכשלון מאחר שרק שלוש פעמים בעבר חזו כל כך מעט צופים במישחק רשמי של נבחרת שווייץ אשר הכזיבה אמש ביכולת מוגבלת בלבד. המארחים פתחו אמנם בתנופה והבקיעו שלושה שערים עד לדקה ה־38, אך לאחר מכן נכשלו ובמחצית השנייה אף היו הנבחרת הפחות טובה במגרש. כאשר המלטזים רכשו את אהדת הקהל שהריעה להם.

שווייץ עלתה ליתרון כבר בדקה 6 משער של הגלי. בדקה ה־16 העלה ברגי ל־2:0 אחרי כדור עונשין ישיר ממרחק 10 מטרים. כל 11 המלטזים יצרו חומה היה בתוך שערים אבל ברגי שלח כדור קשתי מתוחכם לרשת. בדקה ה־38 נוסם חלוץ שווייצרי ברחבת מלטה והדי לצתו נקרעה ואת כדור 11 המטרים הפך ברגי ליתרון 3:0.

במחצית השנייה חל כאמור מיפנה במישחק. השווייצרים, שהאטו את הקצב, איבדו את השליטה במגרש והמלטזים, שגילו שיפור ומוטיבציה, עשו בתרכזו המגרש כמעט ככל העולה על רוחם עד שהשיגו שער בדקה ה־73 מרגלו של כרמל בתשטיל שבעט ממרחק קרוב וזו וחזק לרשת.

המישחק הדעיך ושווייץ נותרה בעשרה שחקנים בדקה ה־78. שלוש דקות לסיום פרץ התוקף היינץ הרמן והוכשל בתוך הרחבה. ברגי קבע 4־1 בבעיטת 11 מ' שנייה.

תכנית מישחקי הנוער בטורניר בלינזונה:

מחר נגד נושאטל, בשבת — ארסנל, ביום א' — אינטר

כדורגל

מאת יהושע שגיא
שליח "הארץ" לשווייץ

באזל (מיוחד ל"ספורט הארץ"). נבחרת הנוער של ישראל בכדורגל, העומדת להגיע היום לבלינזונה (ראה ידיעה נפרדת), נבחרה לפתוח מחר את הטורניר הבין־לאומי המסורתי הגדול של שווייץ, כאשר תתמודד בשעה 7 בערב עם צעירי המועדון השווייצי פ.צ. קסמאקס נושאטל. בבית הישראלי גם קבוצות הנוער של ארסנל מאנגליה (עמה תתמודד במוצ"ש ב־8) ואינטר מי־לאנו מאיטליה, מנצחת הטורניר בשנה שעברה (גברה בגמר על איאקס, עמה תתמודד ביום א' ב־9.30 בערב, במישחק שיגעל את השלב המוקדם של הטורניר.

בבית המקביל שובצו קבוצות הנוער של איאקס אמסטרדאם, פורטו מפורטוגל, רומא מאיטליה ובלינזונה משווייץ.

טורניר בלינזונה נחשב לאחד הוותיקים באירופה. הוא נערך השנה בפעם ה־47, ברציפות מאז 1941, בהשתתפות נערי הקבוצות הידועות ביותר באירופה. מגלי כד־רגל מן היבשת נוהגים לבוא מדי שנה לבלינזונה, כדי לצוד כוכבי עתיד. על פי התקנון, מותר לכל קבוצה לשתף שחקנים עד גיל 19, ובן שלושה שעדיין לא מלאו להם 20 שנה.

מישחקי השלב המוקדם ייערכו בשני בתים ויימשכו 60 דקות (כל מחצית 30 דקות). מישחקי הדירוג למקומות 3—8 יהיו בזה אחר זה ביום ב'. הם יחלו ב־2 בצהריים. מישחק הגמר יהיה ביום ג' ב־8.30 בערב ויועבר בשידור ישיר בטלוויזיה. הוא יימשך 90 דקות.

מנהל הטורניר דריו דאגטי אמר לי אתמול, כי לכל שחקן מהקבוצה המנצחת יוענק פרס אישי: תכשיט עשוי חמישה גרם זהב. שחקני הקבוצה שתגיעה בגמר יסתפקו בשני גרם זהב. כל שחקן המשתתף בטורניר מקבל מזכרת אישית.

בטורניר בלינזונה השתתפו בעבר גם נבחרות של יפאן, אוסטר־ליה, ארצות הברית וכמעט כל מוע־דוני הכדורגל המפורסמים של אירופה.

נבחרת הנוער היום לשווייץ

מאת כתבי "ספורט הארץ"

נבחרת הנוער של ישראל בכד־רגל תצא היום לשווייץ, כדי להשתתף בטורניר בין־לאומי שייערך בבלינזונה. בטורניר ישתתפו קבוצות נוער של מועדוני צמרת מאירופה. ישראל נכללת בבית אחד עם ארסנל מאנגליה, אינטר מאיטליה ונושאטל משווייץ.

הסגל כולל שמונה שחקנים שייצגו את ישראל בטורניר הקדם עולמי בבירדינגר, ביניהם השוער לביא קוזניצקי, שחקני ההגנה גיא שרעבי, אליעד קורן, יצחק לוי וכו קושוילי, והתוקפים יאיר טבוורי, אלון חן ואיתי מרדכי. בסגל נכלל גם אלון נתן, שייצג את ישראל בטורניר קדם הגביע העולמי שהיה בסידני ב־1985. מאמן הנבחרת הוא גרשון כהן.

אתלטיקה

מול שלום ושמאל שוסטרמן אלופי ישראל

מול שלום מהפועל באר־שבע, זכתה אמש באליפות ישראל בריצת 3,000 מ' בזמן 10:04.61 דקות. היא הקדימה את אמל עבדאללה מהפועל סלם צור 10:55.32 דקות. באליפות לנערות עד גיל 18 ניצחה ענת גולן ב־11:24.37 דקות.

באליפות ישראל בריצת 3,000 מ' מכשולים זכה שמאל שוסטרמן ב־9:54.48 דקות. איתי לוריא ניצח בריצת 5000 לגילאי 19 ב־15:10.95 דקות.

בתחרות הזמנה נקבעו הישגים נאים. סיגל גונן הציבה את הישג העונה בקפיצה למרחק — 6.24 מטר. שלומי אוחלאי ניצח בריצת 1500 מ' ב־3:49.27 דקות. הודן שיטרוק קבע 49.96 שניות בריצת 400 מ' ויהודה מולר עבר 400 מ' משוכות ב־54.21 שניות. אורית קר־לוזי רצה 400 מ' ב־56.62 שניות ועליה נבות קבעה 14.44 שניות בר־יצת 100 מ' משוכות.

אן.בי.איי.

דנוור — הקבוצה ה־16 בפליי־אוף

ניו־יורק (אי־פי). דנוור נאגטס היתה אתמול לקבוצה ה־16 והאח־רונה, שהבטיחה מקומה בשלב הפליי־אוף. זאת לאחר ניצחון 142–114 על פורטלנד טרייל בלייזרס. במחצית הובילה דנוור רק 61–60. אלכס אינגליש קלע 30 נקודות לדנוור, שתשחק ככל הנראה נגד לוס־אנג'לס לייקרס בסיבוב הראשון של הפליי־אוף. פורטלנד תשחק נגד גולדן־סטייטס שהנחילה אתמול ללוס־אנג'לס קליפרס הפסד 25 ב־25 מישחקיה האחרונים, 117–108.

ניצחונה של דנוור חיסל סופית את סיכוייה של פיניקס סאנס לשחק בפליי־אוף למרות שניצחה את סקראמנטו 152–123 עם 35 נקודות של לארי נאנס. לפיניקס זה סיום עגום של סוף העונה מאחר וכמה משחקני העבר וההווה שלה מצויים עתה בחקירה על חשד של שימוש בסמים קשים.

● ברית המועצות ניצחה במישחק קדם־אולימפי בכדורגל באיזמיר את טורקיה 2–0 משערים של ליטוי (22) ודוברובולסקי (70).

נכנעה 0–1 לשער של מלמיליאן

גביע

מאת כתבי "ספורט הארץ"

החצי השני של שלב רבע הגמר בגביע המדינה בכדורגל, לא הביא כל הפתעות. בית"ר ירושלים, מחזיקת הגביע, ניצחה 0–1 את הפועל כפר סבא, בדיוק כמו מכבי חיפה, שהדיחה את הפועל פתח־תקוה.

קרוב ל־20 אלף צופים חזו באיצטדיון רמת־גן בשערי ניצחון שהובקעו בשלבי הסיום. אורי מלמי־ליאן הבקיע לבית"ר, זאהי ארמלי למכבי חיפה.

מחר תיערך הגרלת שלב חצי הגמר שיהיה ב־26 במאי במתכונת כפולה באיצטדיון רמת־גן. שלושים כבר הבטיחו מכבי תל־אביב ובית"ר תל־אביב את השתתפותם בשלב זה.

קאדטים

ישראל לשלבי הגמר בהונגריה

אזורי 93–69 על פינלנד

ואלטה, מלטה (שירות "ספורט הארץ"). נבחרת ישראל הבטיחה כאן אמש את השתתפותה בגמר אליפות אירופה לקאדטים בכדורסל שתיערך בקיץ בהונגריה. זאת לאחר שניצחה את נבחרת פינלנד 93–69 (49–34).

למישחק האחרון הערב, נגד נבחרת יוון, לא יהיה אפוא, ערך רב יותר מן העניין הפורמאלי באשר שתי הנבחרות כבר הבטיחו מקומן בבודאפשט.

שלא כפי שמעידה התוצאה — ניצחון בהפרש 24 נקודות — לא היה זה ניצחון קל. הישראלים אמנם הוליכו בהפרש 15 נקודות בהפסקה אך לאחריה צימקו הפינים הגבוהים והחסונים לכדי 6 נקודות. אך יכולת מצויינת של אמיר כץ וגיא גודס, שכלטו יחד עם תומר הנדל ושני כהן, הבטיחו בסיום את הניצחון.

המאמן יוסי הרדי חילק גם הפעם את הכוחות ושיתף את כל עשרת הבחורים במישחק, שהתעלה לרמה גבוהה והציג את הנבחרת העדיפה שלנו ביכולת לא רעה כלל.

כדורסל

בירנבוים ממשיך במכבי רמת־גן

מאת שמואל קליגר
כתב "ספורט הארץ"

אבי בירנבוים ימשיך לאמן את קבוצת הכדורסל של מכבי רמת־גן גם בעונה הקרובה. כך מסר אמש איתן גבריאלי יו"ר אגודת מכבי רמת־גן.

בקבוצת אליצור נתניה מתלבטים בקביעת המאמן וקיימים גם הרהורים לגבי המשך העסקתו של צבי פייר. ברור גם, שהזרים ג'ון ג'ר־דנס, שחזר לארה"ב וג'ים ג'ונסטון, לא ימשיכו בקבוצה.

הפועל גליל עליון יקיים ישיבה בסוף השבוע ואפשר שגם תתקבל החלטה בדבר חוזהו של המאמן לעונה הבאה. ישע כהן האיש החזק בקבוצה הגלילית, מסר אמש כי לא ייתנו שיחרור לארז חזן המבקש ללמוד בתל־אביב ואגב כך לשחק בקבוצת הפועל תל־אביב.

מילאנו וקאורטה בדרך לגמר הפליי־אוף

כדורסל

מילאנו (שירות "ספורט הארץ"). טרייסר מילאנו ומוביליג'ירג'י קאורטה יוכלו להבטיח כבר הערב את הופעתן בשלב הגמר של הפליי־אוף בליגה האיטלקית. שלישתם הן הפתיעו בניצחונות חוץ בחצי הגמר. מילאנו ניצחה בארינה 95–75 עם 31 נקודות של בוב מקאדו וקאורטה ניצחה בקאנטו 111–105. אם יידרש מישחק שלישי הוא יערך ביום א'.

בצרפת העפילה האלופה אורתז לשלב רבע הגמר בניצחון על קאן 83–66. בשלב זה תשחק אורתז נגד לוריאן. יתר המישחקים: וילרבאן — ראסינג פאריס, ליגמו — אנטיב, שאלון — מונאקו.

א.ס. רמת השרון זכתה בגביע האיגוד

מאת כתבי "ספורט הארץ"

קבוצת א.ס. רמת השרון זכתה אמש בגביע איגוד הכדורסל לאחר שניצחה בחולון את הפועל באר־שבע 78–57 (34–22).

קבוצת הנשים של אליצור תל־אביב/פתח־תקוה זכתה בגביע האי־גוד לנשים לאחר שניצחה במישחק מוקדם את אליצור נתניה 75–40 (40–18).

פול גודארד הבקיע את ארסנל

לונדון (שירות "ספורט הארץ"). פול גודארד הבקיע את שערו השישי בששת המישחקים האחרונים שהעניקו ניצחון חוץ 1–0 לניוקאסל על ארסנל. לניוקאסל היה זה מישחק שמיני ללא הפסד והיא עלתה מהמקום האחרון למקום ה־17.

נייג'ל קלאף הבקיע שני שערים ובישל את השער השלישי בדקה ה־90 עבור רייס בניצחון 3–2 של נו־טינגהאם בשפילד על ווסגיי. בריאן רובסון נפצע בקרסולו ונטש את המגרש בתיקו־האם בלונדון בין וסטהאם ומנצ'סטר יונייטד. יונ־ייטד הבקיעה את צ'לסי 3–1.

בסקוטלנד הבטיחה רינג'רס את יתרונה בצמרת על סלטיק לשלוש נקודות בניצחון 2–0 על דאנדי. לשתי הקבוצות נותרו ארבעה מישחקים לסיום העונה.

מכבי חיפה בחצי הגמר לאחר ניצחון 1–0 על הפועל פ"ת

גם כפר־סבא לא הצליחה לבלום את בית"ר ירושלים בדרך לדאבל

זאהי ארמלי (בכוריה), שהבקיע את שער הניצחון למכבי חיפה, במריצה בין בני קרשוילי (מימין) וניר אלון מהפועל פתח־תקוה

ארמלי שיחרר את הצופים מיסוריהם

מכבי חיפה - הפועל פ"ת 1־0 (0־0)
השער: זאהי ארמלי (85)

★ המצטיין: דניאל בראילובסקי

תודה לך זאהי ארמלי על שחסכת מאתנו עוד מחצית שעה משעממת. שכן הכדורגל שהפגנת יחד עם הקבוצה היריבה הפועל פתח־תקוה היה כה עלוב ודי היה לנו ב־90 הדקות ההכרחיות שהיו מנת סבל ואכזבה לקהל שוחרי הכדורגל. אולם הבקיה אחת שלך, בדקה 85 העירה את אלה שעוד נותרו ביציעים כדי לבשר להם שנותרה רק עוד חמש דקות כדי ללכת הביתה.

מאת דרור מנר

בגלל לקוות רק שמכבי חיפה, תזכה לטוב ממישחקי חצי גמר מרתקים, אכן ישמור יכולתו במעמד זה ולא ימשיך לאכזב כפי שהוא עושה לאחרונה.

שתי הקבוצות הפגינו מישחק הגנה יעיל (יותר מדי לטעם הקהל) כשמיטב שחקני הקישור הם הגב־תיים בטבעם. השחקנים אמנם נלחמו אך חסר דיוק הכדור עבר במהירות רבה מדי אל היריב. בשתי הקבוצות, ובעיקר זו מפתח־תקוה, הורגש חסרון פריצות המגינים מהאגפים כדי לאפשר פתיחות ההגנות הצפופות במרכז. אמנם איתן אהרוני וציון מרילי מגיני חיפה חצו את קו האמצע יותר מיריביהם אך בדרך כלל הסתפקו בהגבהות כדורים במקום לפרוץ לאורך הקו. דניאל בראילובסקי, שיחק בתפקיד החורש כחלוץ וכך נותר הקישור ברגלי ברוך ממן כקשר תוקף יחיד. אך ממן היה חלש ביותר וכך נאלץ בראילובסקי להתרוצץ בכל המגרש כדי לנסות לעשות משהו.

שחקני פתח־תקוה הפתיעו בכך שהכתיבו את הקצב וגטלו היוזמה במחצית השעה הראשונה. אחר כך התאזן המישחק ובמחצית השנייה היתה עדיפות לחיפה. למרות המישחק החלש ניתנו לחלוצים הזדמנויות לכבוש, אך אלה החמצו. בדקה העשירית בעט גבע מרכוס הצעיר כדור קשתי שחלף מעל השוער אבי רן, אך פגע בקורה והורחק. בדקה ה־19 התנהלה התקפה נהדרת של פ"ת אך בסיומה בעט מני בסון מקרוב לחוץ. בדקה ה־21 ניתנה לארמלי הזדמנות פז אך מול השער הוא פשוט החטיא את הכדור.

במחברתי נרשמו עוד אי אלו אירועים ליד השער אך אלה שציינתי היו המסוכנים ביותר. וכך, כשהקהל כבר נואש, באה הדקה ה־85: ציון מרילי מסר כדור לתוך הרחבה הצפופה וזאהי ארמלי הצליח סוף סוף לבעוט בכדור שהסתנן מפני השוער גדבי וחדר בינו לבין הקורה פנימה כדי להעניק לחיפה הזדמנות לזכות במעט תהילה שכמעט אבדה.

● מכבי חיפה: רן; אהרוני, אוסמו, כהן, מרילי, רוזנטל, קלינגר, אבוקסיס, ממן, בראילובסקי, ארמלי (סלקטר). המאמן: שלמה שרף.

● הפועל פתח־תקוה: גדבי; קר־ושוילי, בורשטיין, אלון, לוי, מזרחי, סאבו (גבריאל), חזן, מרכוס, בסון (קיידיש), לוין. המאמן: אברהם גרנט.

● שופט: אריה פרוסט, 15 אלף צופים באיצטדיון רמת־גן.

בעיטה אחת של אורי השכיחה הכל

בית"ר ירושלים — הפועל כפר־סבא 0–1 (0–0)
השער: אורי מלמיליאן (71)

★ המצטיין: אורי מלמיליאן

71 דקות תהו רבים מקרב 15 אלף הצופים, האם מסוגל בית"ר ירושלים לאיים על שער הפועל כפר־סבא. על כיבוש שער היה מחר לדבר. המחשבה, שהקבוצה מתנהלת בביטחה לעבר תואר אלי־פות הליגה, העלתה חיוכים ומ־חשבות נוגות על עתיד הכדורגל הישראלי.

מאת אילן פיש

עד דקה זו שוטטו שחקני בית"ר על כר הדשא הנפלא ברמת־גן ולא ניראו "שייכים" כל כך למישחק. אבל כל זה, כאמור, עד לדקה ה־71. כדור העונשין הונח במרחק 20 מטר משער כפר־סבא. לידו עמד אורי מלמיליאן. מולו חומה עבה של שח־קנים כחול־לבן. על מלמיליאן זה לא עשה רושם. הוא סובב את הכדור הישר מתחת לזוית שער כפר־סבא, בלי שהשוער אייר שמיר הספיק להגיב. 1–0 מעשה אמן.

שחקני הפועל כפר־סבא רשאים להכות על חטא, מפני שלא ניצלו את ההזדמנות לחולל את ההפתעה הגדולה של גביע המדינה לעונה זו. היתרון היה לצידם בדקות רבות. אך הם חסרו מעט אמונה כדי לנפץ את חלום ה"דאבל" שרוקמים בירושלים.

הסטאטיסטיקה של המחצית הראשונה מסבירה היטב מה שקרה במישחק. 11 פעם הונח הכדור לבעי־טת קרן לזכות כפר־סבא במחצית זו — ביטוי נאמן ליתרון הבולט. אבל את העיקר שכחו הכפר־סבאים. פעם אחת בלבד סוכן שער בית"ר בצורה ממשית. היתה גם בעיטה מסוכנת. עם יבול דל שכזה, ודאי שקשה לנצח.

הבית"רים גילו במחצית הראשונה חולשה מדהימה. מלמיליאן כשל במסירותיו. שלמה שירזי, שצבר מניסיון רב בפריצות האגף הסוח־פות, התקשה לנוע מול מגיני כפר־סבא. את היכולת הדלה השלים במישחק הגנה חלש. מרבית התקפות כפר־סבא, בניצוחו של איתן רביבו, החלו באגף שמאל בו מתפקד שירזי. אלי אוחנה וגאורי גרמולין כלל לא הורגשו, וסבלו ממי אספקת כדורים.

במחצית השנייה ראינו ירושלים אחרת. עדיין לא בכושר של אלופה, אבל עם יותר יוזמה. מלמיליאן ביצע את המוטל עליו — נטילת הפיקוד. בכפר־סבא לא, מעגה, וה מישחק נעשה מעניין יותר. הדקה ה־67 היתה אקורד הסיום לשליטת כפר־סבא. אלי יאני הוריד בראשו כדור לאיתן רביבו שנגח מארבעה מטר, מול השוער יוסי מזרחי, סמוך לקורה. ארבע דקות מאוחר יותר הדהים מלמיליאן את הצופים, ומרגע זה פתח בית"ר במתקפה בלי שכפר־סבא תוכל להגיב. שחקני כפר־סבא, בנסיון "להציל את המולדת", הפקירו את ההגנה וסמי מלכה (פעמיים) ואלי אוחנה מצאו עצמם שלוש פעמים לבדם מול שמיר, אך ברישול החטיאו.

● בית"ר ירושלים: מזרחי; אבי כהן, אוחלאי, אשש, שירזי, קדוש, שחרין, סמי מלכה, מלמיליאן, ונדר־מולן (ברקרדש), אוחנה. המאמן: דרור קשטן.

● הפועל כפר־סבא: שמיר; מללי, סימון, רבינוביץ, איינשטיין, אשר בקרוים (פילוס), תמיר בך חיים, יפה (גרמיש), מימוני, רביבו, יאני. המאמן: נסים בכר.

● שופט: יצחק ברינגוק, 15,000 צופים באיצטדיון רמת־גן.

שלמה שירזי (מימין), מהבולטים בשורות בית"ר ירושלים, בולם את יצחק מימוני הכפר־סבאי אתמול ברמת־גן

הפסד דראמטי 3–2 נגד שווייץ בטורניר האביב

כדורעף

נושאטל, שווייץ (שירות "ספורט הארץ"). נבחרת הכדורעף של ישראל נחלה אמש הפסד ראשון בטורניר האביב כאשר נוצחה 3–2 ע"י שווייץ במישחק דרמטי ומסבך. ישראל שיחקה ללא אורן שר ששנפצע וכנראה לא ישחק בטור־ניר. הישראלים לחמו בצורה יוצאת מהכלל אולם 1,200 הצופים השווייצים והשופט הדני גונדרסון, שנעזר בשופטי קו שווייצים, מנעו ניצחון ישראלי וודאי.

הכל נראה אבוד בפתיחה כאשר שווייץ זכתה בשתי המערכות הראשונות 11–15, 16–18. אולם בשלב זה התעלתה ישראל בזכות יכולת מצויינת של אורי חבר, גיל פישל ורפי רולניק, שהוליכו את הנבחרת לזכיה בשתי המערכות הבאות 12–15 ו־15–9.

המערכה החמישית היתה מרתקת. ישראל הוליכה 7–10 ו־12–10, אך יכולת טובה של השווייצי ממוצא אמריקאי סטיב פישר, העניקה לנבחרתו ניצחון במערכה כולה 12–15 ואת המקום הראשון בבית המוקדם.

ישראל תצא היום ללוזאן ושם תתמודד נגד הנבחרת החזקה של מערב־גרמניה במישחקי הדירוג 1־8.

נבחרת הנשים של ישראל המשתתפת בטורניר האביב בשווד־יה, נחלה אמש הפסד שני הפעם 3–0 לנורווגיה (3–15, 7–15, 5–15).

שופט לונדוני הורה לעכב הסגרת 26 ממתפרעי בריסל

לונדון (אי־פי), שופט לונדוני הורה לעכב את תהליך הסגרתם לבלגיה של 26 אוהדי כדורגל אנג־ליים, הנאשמים במותם של 39 צו־פים, בתקריות־הדמים שהיו לפני שנתיים בגמר האירופי לאלופות באיצטדיון הייסל.

השופט העליון מר מאסקר ווד־קינס, אמר כי נאלץ לבטל "בצער עמוק" החלטה קודמת של בית משפט בריטי נמוך, שניתנה ב־3 במארס, ועל כן הורה לשחרר בער־בות את הנאשמים ועכב בזה הסגרתם המיידית לשלטונות בלגיה.

ממשלת בלגיה הודיעה בתגובה כי תנקוט אמצעים אחרים כדי להחיש את הסגרת הנאשמים, לשם העמדתם לדין בבריסל. בתוך כך האשימו פרקליטיהם של 26 הנאש־מים את שלטונות אנגליה במחדלים. האמרו כי לקוחותיהם כבר סבלו בלאו הכי לחץ רגשי מיותר.

26 הנאשמים, כולם אוהדים של קבוצת ליוורפול, נאשמים בגרימת מותם של 39 צופים — 34 מהם איטלקים — ב־29 במאי 1985, בגמר האירופי נגד יובנטוס. בהתפרעות העקובה מדם נפצעו 276 צופים אחרים.

בתוך כך, נמשכת באנגליה המע־רכה השיטתית לעקירת נגע האלי־מות. גראהם קלי, מזכיר איגוד הליגה האנגלית, גילה השבוע כי כ־70 מ־92 מועדוני הכדורגל הבכירים כבר התקינו באיצטדיוניהם איזורים מיוחדים לבעלי תעודות־חבר בלבד, או למשפחות, במגמה לשלוט בצו־פים ולמנוע סכנת התפרעויות. כ־50 מועדונים כבר התקינו מערכת טלוויזיה במעגל סגור, כדי לסייע למשטרה לפקח על הסדר במיגרשים.

סמית, גלאנס וסקוט במשלחת האמריקאית למישחקי הפועל

מאת כתבי "ספורט הארץ"

אתלטים בכירים מארה"ב נכללים במשלחת האמריקאית למישחקי הפועל, שיחלו ב־4 במאי. הרשימה כוללת יותר מעשרה אתלטים ואתלטיות הבולטים שבהם: קאלווין סמית, הארווי גלאנס וסטיב סקוט.

סקוט נחשב בעשור האחרון לגדול הרצים האמריקאים למרחקים בינוניים. הוא זכה במדליית כסף בר־יצת 1,500 מ' באליפות העולם ב־1983 ובגביע העולם ב־1977. קאלווין סמית זכה במדליית זהב באולימפיאדת לוס־אנג'לס בריצת השליחים 4x100 מ', ובשתי מדליות זהב באליפות העולם ב־1983, במירוץ השליחים ל־4x100 מ' ובר־יצת 200 מ'. בריצת 100 מ' הגיע שני אחרי קרל לואיס. הארווי גלאנס זכה במדליית זהב במישחקי 1976 במונטריאול במירוץ השליחים 4x100 מ'. היה פעמים שותף לשיא העולמי (במדידה ידנית) ב־100 מ', בזמן 9.9 שניות.

הרשימה כוללת גם את סאנדר ניקס, שזכה במדליית זהב בלוס־אנג'לס במירוץ השליחים 4x100 מ' ובמדליית ארד בריצת 400 מ' באלי־פות העולם ב־1983; מייקל פרנקס, שזכה במדליית כסף בריצת 400 מ' באליפות העולם ב־1983; וואלאס שפילמן, שזכה במדליית ארד בר־יצת 100 מ' במישחקי הרצון הטוב במוסקבה; בריאן קופר, אלוף ארה"ב באולמות בקפיצה לרוחק — 8.28 מ'; גארי ויליקי, יהודי, מטובי המדר־פים בארה"ב: שיאו: 20.72 מ' בכי־דור ברזל, 63.02 מ' בדיסקוס; אלוף המכביה ב־1981 וב־1985; הוליס קונולי, הקופץ לגובה 2.30 מ' ובה־משולשת 16.50 מ'; אלויס פורה, ששיאו בריצת 400 מטר 45.47 שנ'; אליס ג'קסון, ששיאה בריצת 200 מ' 23.09 וב־400 מ' 51.10 שניות.

המשכים מעמוד 1

המדד: 1.3 אחוז

(סוף מעמוד 1)

הוריד את הריבית במשק.

שר האוצר משה נסים אמר כי מדד חודש מארס הינו משביע רצון ומלמד על ראשית נורמליזציה במשק. אם נצליח לשמור את מסגרת התקציב והשכר כפי שעשינו זאת בשנה שחלפה, למרות המדד הגבוה שחזוי לחודש אפריל, נצליח להוריד עוד יותר את רמת האינפלציה. מנכ"ל התאחדות התעשיינים ארנון סיברג אמר כי לאור המדד הנמוך ולמען שמירת היציבות אסור לתת תוספת שכר. מתן תוספת שכר עלול לסכן את היציבות. סיברג קרא לבנק ישראל להמשיך את מה שהתחיל בחודש שעבר ולהוריד את שיעור הריבית במשק שעומד עדיין על 50% ריאלי לשנה. לקריאה להוריד את הריבית במשק הצטרף גם נשיא איגוד לש־כות המסחר דני גילרמן.

תגובת ההסתדרות

"עליית מדד המחירים לצרכן בשיעור של 1.3 אחוזים בחודש, גם כשהוא שיעור נמוך יחסית במציאות הנתונה, איננו מורה עדיין על הבראת המשק ויציבות הכלכלה. מכאן, שעל הממשלה להמשיך בפיקוח קפדני על המחירים ולא להיכנע ללחצים להסרת הפיקוח והעלאת המחירים ביותר בשיטת תפוס כפי יכולתך", אמר אתמול מ"מ מזכ"ל ההסתדרות חיים הברפלד בתגובת ההסתדרות על עליית מדד המחירים לצרכן בחודש מארס 1987.

הברפלד ציין, שהעלייה המתונה במדד באה בעיקרה מתרומתם של העובדים השכירים אשר רוו חלק בתשלום תוספת היוקר שמגיעה להם. "המטרה היא השגת התייקרות שנתית בשיעור חד ספרתי השואף לאפס, כמקובל בארצות מתוקנות, ואילו המצב הנתון מורה על אינפ־לציה שנתית מצטברת של כ־20 אחוזים" — אמר הברפלד.

הפחתת הריבית

בנק ישראל יפעל בקרוב כדי להביא להפחתה נוספת בשיעור הריבית, מעריכים במערכת הבנקאות בעקבות פרסום מדד חודש מארס שעלה ב־1.3 אחוז. עליית המדד היא נמוכה באופן משמעותי מהצפוי. המחלקות הכלכליות של הבנקים העריכו שמדד מארס יעלה בב־2.5–2 אחוז.

כזכור הופחתה הריבית הבסיסית, ביוזמת בנק ישראל, בכרבע אחוז ל־2.25 אחוז ערב חג הפסח. ההפחתה של הריבית נעשתה לאחר ששני בנקים, לאומי והבינלאומי החליטו באופן חד צדדי להפחית את הריבית החל מה־1 באפריל. מעריכים שלא מן הנמנע ויהיו בנקים שינקטו שוב בצעד חד צדדי וי־פחיתו את הריבית.

ההערכה בקרב הבנקאים היא שהפעם יהיה צורך להפחית גם את הריבית על חריגות מקו האשראי. ההפחתה האחרונה של הריבית היתה רק בריבית הבסיסית כאשר הריבית החריגה לא השתנתה והגיעה עד לפי שלושה ויותר משיעור האינפלציה.

עובד בנחל שורק

(סוף מעמוד 1)

שנים לאחר התאונה צמח גידול על אחת האצבעות. הרופאים נאלצו להסירו בניתוח.

הטכנאי התלונן כי הוא נזקק למעקב רפואי מתמיד, וסובל מכאבים וצריבות באצבעות יד השמאלית, מצלקות על האצבעות, ומהמצב של חרדה מתמדת — שמא הוא צפוי לכאבים והגבלות רפואיות עתידיות, בעקבות התאונה.

הטכנאי, בן 42, עולה חדש מצרפת המתגורר בחולון. נבדק על־ידי ד"ר מ. באור, מנהל המכון לאונקולוגיה קרינתית, שקבע לו 50% נכות. ד"ר באור קבע כי הסי־כונים הממשיים העתידיים כתם הקטעות והאובדן שתי האצבעות, התפתחות סרטן העור, העצם או הדם, ויהזמים חוזרים. "כל הסי־כונים נמשכים לכל אורך חיי הנבדק", קבע ד"ר באור.

הטכנאי הגיש ב־1980, באמצעות עורך־דינו, יעקב רהט, לבית המשפט המחוזי בבאר־שבע תביעת פיצויים בגין הנזקים הרפואיים שנגרמו ועלולים להגרם לו.

המדינה טענה בכתב ההגנה כי הטכנאי פעל בעת התאונה בניגוד להוראות הקבע שהיו קיימות במפעל. אולם במהלך הדיון המשפטי, שהתקיים בפני נשיא בית המשפט המחוזי בבאר־שבע, השופט יעקב סירקל, חזרה בה המדינה מהכחשתה, והודתה באחריות למקרה.

ב־1983 פסק בית המשפט כי המדינה אחראית לתאונה. הערכת מומחה קבעה כי הנזק מאפשר לטכנאי לתפקד באופן נורמלי, אולם קיים סיכוי קטן שהטכנאי יינזק במחלות אחרות. כמו סרטן העצמות או הדם.

בית המשפט פסק לתובע 50.000 ש"ח פיצויים בצירוף ריבית והצמדה.

יצויין כי בעקבות התקלה ותביעתו של הטכנאי, הממשיך לעבוד בכתקן, שופרו תנאי הבטי־חות במקום. ואף הוסקו המסקנות לגבי האחראים.

רבין באלפי מנשה

(סוף מעמוד 1)

התבערה בצומת האבלה טרם נתפסו, וכי אין יודעים במערכת הביטחון מי הם בדיוק.

לדבריו, ברור שמסתובבת באזור חוליית מחבלים שמנסה להשיג שתי מטרות: פגיעה ביהודים ופגיעה במערכת היחסים הטובה השוררת בין יהודים לערבים בסביבת קלקי־ליה. הרמטכ"ל מתח ביקורת על הי־תושבים היהודים הנזעמים, שניסו לפרוק מתח או ללחוץ למען עשיית צעדים כאלה או אחרים, עקב האירוע.

בתשובה לשאלה על הכורח בשי־מוש בתחמושת חיה בעת פיזור הפגנות, אמר לוי כי יהיה זה המחיר מאד לומר לחייל שאינו רשאי לירות תחמושת חיה בשום מקרה. הרמטכ"ל הוסיף כי בצה"ל עוסקים בפיתוח אמצעים יעילים יותר לפי־זור הפגנות, ובין היתר בוחנים אפשרויות לשפר את יעילותם של כדורי הגומי המשמשים בפיזור הפגנות בשטחים. עם זאת, אמר לוי כי למיטב הערכתו אין כיום בעולם כלים לפיזור הפגנות שיכולים למנוע כליל את הצורך בירי של תחמושת חיה.

לוי אמר דברים אלה בשיחות פרידה שקיים עם הכתבים לענייני השטחים.

הפרות הסדר הצטמצמו

בגזרה המערבית הצטמצמו אתמול היקף הפרות הסדר. ליד הכפר סעיר שבקרבת חלחול הושלך בקבוק תבערה על מכונית ישראלית. הבקבוק התנפץ, אך לא גרם לפגיעה בנפש או ברכוש. קבוצת תושבים ערבים שהתקהלה במקום פוזרה בידי חיילים באמצעות גז מדמיע. ברמאללה היתה שביתת מסחר חלקית, ונמסר על כמה מקרים של הבערת צמיגים.

היום יובאו בפני שופט תביעה תושבי הגדה שנעצרו בתחילת השבוע מעצר מינהלי, לשם אישור צו המעצר. פרקליטו של אחד מהעצורים, עו"ד דרורים נאצר מירושלים, מסר אמש כי בכוונתו לדרוש מאלוף פיקוד המרכז להתייצב בפני השופט לחקירה נג־דית, כדי לשמוע ממנו מה החשדות המיוחסים למרשו. עו"ד נאצר מגן על מאמון אסייד מרמאללה, מי שהיה עורך העיתון המזרח־ירושלמי "אל־פגר".

המתנחלים ברצועה איימו

(סוף מעמוד 1)

שלא ניתן להיות בצורה כזאת. בסופו של דבר. אנשים יקחו את העניינים לידיים".

ראשי המתיישבים ביקשו משר הביטחון לפעול למען התחזקות הביטחון ברצועה. רבין אמר למתיישבים כי זכותם של תושבי ישראל להיות בארץ־ישראל, והדי־בור הפוליטי הקיים לא צריך להשפיע על ביטחון התושבים.

רבין הגיע במסוק לעזה. תוכנן כי הפגישה עם ראשי היישובים תהיה סגורה לעיתונאים, אך בשלב מאוחר יותר נמסר לעיתונאים תוכן השיחה בין ראשי המתיישבים לשר. נודע כי מספר מתיישבים ברצועה העלו הצעה שהם, "ביוזמתם, יעקרו פרדסים שמהם מיידים אבנים או מניחים מטעני חבלה. אחד המתיישבים אמר ל"הארץ": "יש לנו טרקטורים, ואם הביטחון לא יתחזק וימשיכו הפרות סדר, אנו נעקור בעצמנו את הפרדסים הממוקמים בצדי הכבישים ברצועה".

הפרות הסדר ברצועה נמשכו אתמול. ברחוב הראשי של עזה, עומר אל מוכתר, נזרק בקבוק תבערה על רכב ישראלי. לא היו נפגעים.

בחאן יונס נופצה שמשה של רכב ישראלי מאבן שנזרקה אליו. הנהג הצליח להימלט.

גורמי תיירות ברצועה מסרו אתמול כי למרות הפרות הסדר, פקדו אלפי מטיילים את הרצועה בשלושת הימים האחרונים.

צ'רקסי נדון ל־18 שנה

(סוף מעמוד 1)

תנגדו בתוקף להצעה שהועלתה (ע"י גורמים בכירים בשב"כ) להעניק לאיש חנינה ע"י נשיא המדינה ובדרך זו להביא לחי־סול הפרשה. בהתייעצות, שהתקיימה בראשות היועץ המשפטי לממשלה, הדגישו הגו־רמים הצבאיים, כי מתן חנינה עלול לפגוע קשות במערכת השיפוט הצבאית, שהרשיעה את אותו אדם.

נודע כי במהלך ההתייעצויות במשרד המשפטים, הפעילו ראשי השב"כ לחצים כבדים למנוע חידוש הדיון בפרשה זו, מחשש שדיון כזה, גם אם יתנהל בדלתיים סגורות, עלול לחשוף את שיטות תפעול החקירה של השב"כ.

[illegible]

בהתייעצות שהתקיימה בראשית השבוע בלשכת ראש הממשלה בהשתתפות גורמים בטחוניים בכירים והיועץ המשפטי לממשלה, הוחלט להמשיך בהליך השי־פוטי. ולפיכך נציג המדינה יופיע בדיון בביהמ"ש העליון ויבקש לדחות את ערעורו של האיש. בינ־תיים יצא היועץ המשפטי לממשלה יוסף חריש לחופשה לרגל חג הפסח ובפרקליטות המדינה עדיין לא הוחלט סופית מי ייצג את המדינה בדיון בערעור בביהמ"ש העליון. לא מן הנמנע שנציג הפרקליטות הצבאית ייצג את המדינה בדיון זה ולא נציג היועץ המשפטי לממשלה. המצדדים בכך שנציג הפרקליטות הצבאית יופיע בדיון בביהמ"ש העליון טוענים כי פרקליט צבאי מצוי יותר בכל צדדי משפטי אזר בפרטי הפרשה ולכן ייטיב להגן על עמדת המדינה בסוגיה זו.

האיש מתנגד לחנינה

מלשכת הנשיא נמסר אמש כי לנשיא הרצוג לא הוגשה שום בקשה להעניק חנינה לאסמך כדי להביא לחיסול הפרשה. האיש עצמו מסרב לבקש חנינה, ותובע לדון בערעורו או לחילופין לערוך לו משפט חוזר.

פרקליטו של יוסי גינוסר, עו"ד דב ויסגלס אמר אתמול כי איש לא פנה אל גינוסר בעניין זה. לדבריו גינוסר פעל בנושא זה ללא דופי ואם הוא יידרש לפרט ולהסביר את הפעולות שנעשו על ידו בנושא זה, הוא יעשה זאת ללא היסוס בפני כל פורום שייבחר לכך. יוסי גינוסר (שכונה גימל מהשב"כ) כיהן בתפ־קיד בכיר בשב"כ ופרש לאחר שקיבל חנינה מהנשיא הרצוג בע־קבות השד בידי הראיות שיוחס לו בפרשת "אוטובוס 300".

EITAN איתן
Insurance Co.Ltd. חברה לביטוח בע"מ

הודעה על אסיפה כללית רגילה של בעלי המניות של החברה

ניתנת בזה הודעה לכל בעלי המניות של החברה כי אסיפה כללית של בעלי המניות של החברה תתקיים ביום 30.4.87 בשעה 09.00 בחדר הישיבות של איתן חברה לבטוח בע"מ, בן יהודה 1, תל אביב – קומה 8, לשם דיון והחלטה בסעיפים הבאים:

1. אשור מאזן החברה ליום 31.12.86
2. חלוקת מניות הטבה
3. בחירת מועצת מנהלים
4. מינוי רו"ח וקביעת שכרו.
5. שונות.

בעלי המניות יוכלו להצביע בעצמם או באמצעות באי כוחם. יפוי הכח של באי כוח יופקדו במשרדי החברה לא פחות מארבעים ושמונה שעות לפני האסיפה. אך אם בעל המניות הוא תאגיד, יוכל להמציא לחברה את יפוי הכח בכל עת לפני האסיפה.

אם תוך מחצית השעה מהמועד הנ"ל לא יימצא מנין חוקי תדחה האסיפה ליום 30.4.87 בשעה 09.30 ותת־קיים באותו מקום.

לפי החלטת מועצת המנהלים
מזכיר החברה.

EITAN איתן
Insurance Co.Ltd. חברה לביטוח בע"מ

הודעה על אסיפה כללית שלא מן המנין של בעלי המניות של החברה

ניתנת בזה הודעה לכל בעלי המניות של החברה כי אסיפה כללית שלא מן המנין של בעלי המניות של החברה ותתקיים ביום 17.5.87 בשעה 09.30, בחדר הישיבות של איתן חברה לבטוח בע"מ, בן יהודה 1, תל אביב – קומה 8, לשם דיון והחלטה בהצעות הבאות: הגדלת ההון הרשום של החברה ל־ 10,000,000 ש"ח ע"י יצירת 5,000,000 מניות רגילות בנות 1 ש"ח כ"א, בעלות זכויות שוות למניות הקיימות בהון החברה.

בעלי המניות יוכלו להצביע בעצמם או באמצעות באי כוחם. יפוי הכח של באי כוח יופקדו במשרדי החברה לא פחות מארבעים ושמונה שעות לפני האסיפה, אך אם בעל המניות הוא תאגיד, יוכל להמציא לחברה את יפוי הכח בכל עת לפני האסיפה.

אם תוך מחצית השעה מהמועד הנ"ל לא יימצא מנין חוקי תדחה האסיפה ליום 17.5.87 בשעה 10.00 ותת־קיים באותו מקום.

לפי החלטת מועצת המנהלים
מזכיר החברה.

هكذا من الاصل

صكذا من الاهل

הופיע גיליון

יום דמים בכבישי הארץ: חמישה הרוגים ו־31 פצועים, רובם בדרום

המשטרה מפצירה בנהגים להשתמש בתחנות־ריענון שהותקנו בכביש הערבה

מכונית "סובארו" נמעכה על נוסעיה בתאונה קטלנית בכביש באר־שבע־דימונה — אחת מהתאונות־הדרכים שעלו בחיי 5 בני־אדם. (צילם: ישראל יוסף, "ברק")

מאת איתן רבין
סופר "הארץ"

5 נהרגו אתמול ו־31 נפצעו, רובם באורח קל, בתאונות־דרכים שאירעו ברחבי הארץ. ב־4 מן התאונות שהיו בכבישי הדרום, מצאו את מותם 5 אנשים.

התאונה הראשונה בדרום אירעה אתמול לפנות בוקר, כאשר משאית שהובילה תפוזים מעזה לצפון, התהפכה ליד המועצה האזורית חוף אשקלון. למקום הגיעו כוחות משטרה וכיבוי־אש מאשקלון, והחלו בפעולות חילוץ, ניקוי הכביש ופינוי המשאית. תוך כדי פינוי המשאית ההפוכה, הגיח אוטובוס פרטי שהסיע פועלים מעזה, ופגע בבבאי דוד מבשרוב (31), שנהרג במקום. נהג האוטובוס איבד את שליטתו, האוטובוס התהפך ו־20 נוסעיו — פועלים מעזה — נפצעו. כל הפצועים פונו לבית־החולים "ברזילי" באשקלון. 17 מהם שוחררו לאחר שקיבלו טיפול. נהג האוטובוס ייחקר במשטרה כשישוחרר מבית־החולים.

אתמול בשעה 4 לפנות־בוקר התהפכה מכונית שכורה מדגם "סיירה", שהגיעה לעקומה שפנתה לשמאל, במרחק 16 ק"מ מבאר־שבע, המשיכה בנסיעה ישר אל מעבר לשולי הכביש. והמכונית התגלגלה בשטח, מעוצמת ההתנגשות, הועפה לתעלה. הנהג, אהרון אבוך (32) מבאר־שבע, נהרג. 4 נוסעי הרכב האחרים נפצעו והועברו לבית־החולים "סורוקה" בבאר־שבע.

בתאונה אחרת שאירעה אתמול נהרג אברהם אבו־עמר (38), פועל חקלאי מרפיח. אבו־עמר ישב על עגלה רתומה לטרקטור נוסע, כאשר נפל מידיו סל, הוא התכופף להרימו, איבד את שיווי המשקל, נפל מהעגלה וראשו נדרס בגלגל הטרקטור. רופא מד"א קבע את מותו.

אתמול בצהריים נדרס למוות הולך־רגל, סאלים אל־אואזלי (60) מהשבט הבדואי אל־עזמה, שחצה את הכביש באזור רמת חובב מדרום לבאר־שבע. מנהג דרס אותו למוות. הנהג נעצר לחקירה במשטרה.

בשתי תאונות שאירעו בבאר־שבע נפצעו 9 בני־אדם, פצעים קלים.

הולכת רגל נהרגה בחולון

(ע). הולכת רגל בת 26 נהרגה אתמול אחר הצהריים מפגיעת משאית, בעת שחצתה כביש בצומת מרומזר בעיר התעשייה בחולון.

התאונה אירעה בצומת הרחובות העצמאות־חיים, סמוך למשרדי "אל־על". משאית כבדה נהוגה בידי צעיר מקריית אתא, שהגיעה מכיוון דרום, פגעה בהולכת הרגל, שחצתה את הכביש במעבר חציה. נראה כי המשאית, שבלמיה לא היו תקינים, חצתה את הצומת באור אדום. חברתה של הצעירה, שחצתה עמה את הכביש, ניצלה בדרך נס.

תחנות ריענון

מפקד לשכת התנועה של משטרת מרחב הנגב, רפ"ק יעקב פינוסי, פנה לנהגים בכבישי הדרום לנהוג ביתר זהירות בימי חג המועד, במיוחד עקב העליה במידות החום באזור, וגם התנועה הגדול בכבישי הדרום.

המשטרה ממליצה, כי הנהגים יעצרו בתחנות הריענון בכבישי הדרום. נמסר, כי בנקודה קריטית בכביש הערבה, 71 ק"מ צפונית לאילת, בה אירעו תאונות רבות, הוצב שוטר, המורה את הנהגים לעצור ולהתרענן.

משרד הבריאות אישר התייקרויות בשירותי הרפואה בבתי־החולים

מחירי האישפוז והשירותים הרפואיים בבתי־החולים עודכנו אתמול ● מחיר יום אישפוז עלה ב־12.2% ל־202 ש"ח ● שירותים אמבולטוריים הועלו ב־20%

מאת דן מגיד

מעתה יעלה ביקור בחדר מיון, הב־דיקת רופא, 40 ש"ח. ביקור אצל רופא מומחה יעלה 25 ש"ח וקבלת סיכום מחלה, הוא מהשני, יעלה 30 ש"ח. תעודה רפואית, תעלה 60 ש"ח. מחיר יום אישפוז יעלה ב־12.2% — ל־202 ש"ח. שירותים אמבולטוריים הועלו ב־20%. העלאות־מחיר אלה אושרו השבוע על־ידי משרד הבריאות ומשרד האוצר.

במשרד הבריאות מרגישים, שכמו בעבר כן גם עתה, במקרי חירום כגון תאונות־דרכים ומקרים אחרים, וכן מבעלי מכתבי הפניה מקופות המבטחות, לא יידרש תשלום בחדרי המיון.

העלאת המחירים הנוכחית באה במטרה לעדכן מחירים ואין בה משום העלת תשלומים חדשים על שירותים קיימים.

במשרד הבריאות מציינים שבשנים האחרונות רבו הפניות לחדרי המיון במקרים שבהם היה ניתן לטפל במרפאות קופות החולים בשעות היום. לפי הערכה במשרד, מדובר ביותר ממאה אלף ביקורים שאינם מוצדקים בחדרי המיון בשנה.

שרת הבריאות, שושנה ארבלי־אלמוזלינו, אמרה על תופעה זו: "חדרי המיון הפכו לצערי בשנים האחרונות לקרפאות־לילה. הדבר מכביד על בתי החולים ולעיתים אף מונע הגשת הטיפול הנדרש למקרים הדחופים והקשים."

בימים אלה מינתה שרת הבריאות ועדת מחירים, שתפקידה יהיה לב־דוק את עלויות השירותים השונים במערכת הבריאות, על־מנת לעמוד על מידת הכיסוי של השירותים ובכדי לעדכן את המחירים מדי זמן. שרת הבריאות אמרה אתמול, שגם לאחר עידכון המחירים, יש פער גדול בין התעריפים לבין העלות הריאלית של השירותים הרפואיים.

מעצר לחשודים שנלכדו בניסיון השוד המזויין במלון בירושלים

(ע). משטרת ירושלים תחקור אם שני החשודים שנלכדו בעת הפסת במהלך שוד מזויין במלון "המרכז", שבו נהרג השודד השלישי, קשורים גם למעשי־שוד אחרים שהיו בתקופה האחרונה בירושלים.

בית־משפט השלום בירושלים האריך אתמול את מעצרם של השניים, רני אלול (33) ויוסי מלכה (26), בעשרה ימים.

לדברי נציג מחלק־המשפטים של משטרת ירושלים, שני החשודים, יחד עם שלמה תורג'מן, שנורה במהלך השוד על־ידי המשטרה, נכנסו שלשום לפנות בוקר לאולם הקבלה של מלון "המרכז", ובאיומי אקדח כפתו את פקיד הלילה ושדדו ממנו 100 דולר ו־200 ש"ח במזומן. לאחר מכן פרצו, על־פי החשד, בעזרת מברג גדול, את הכספת שבהן החזיקו אורחי המלון תכשי־טים ומזומנים. בסך הכל, נפרצו 14 כספות. שללם של השודדים הסתכם ב־46 אלף דולר במזומן, ותכשיטים.

השודדים אספו את הכסף הרב בשקיות ניילון, ואז הפתיעו אותם השוטרים. לטענת המשטרה, כיוון אלול אקדח גנוב שהיה ברשותו, ואף לחץ על ההדק, אולם למרבה המזל לא נורתה יריה. אחד השוטרים ירה יריית אזהרה, וביחד עם שוטר אחר, השתלט על החשוד. השודד השני, שלמה תורג'מן, נהרג מידיו. השוטר שפגע בו, ככל הנראה, היה חמוש בתת־מקלע עוזי. מתחקירי המשטרה מתברר, כי הוא ירה 4 יריות באוויר, רק לאחר מכן שתי יריות שפגעו בחשוד, בחזה.

לדברי חוקר המשטרה, הודה אלול, אסיר ברשיון שנידון על עבירת שוד, במעשה, במהלך חקירתו.

החשוד השני, מלכה, שהכחיש כי השתתף בשוד, נמלט למשמע היריות לקומה השנית, ונעל עצמו בתוך ארון בחדר המדרגות, עד שנלכד כעבור 45 דקות של חיפושים. לבקשת הסניגור, ציוותה השופטת כי החשוד, שניסה להתאבד בבית־המעצר, ייבדק על־ידי פסיכיאטר, אולם מחשש שניסה להימלט — תיערך הבדיקה בתנאי. מלכה טוען, כי בא למלון במטרה לפרוץ לחדרים, ומששמע את היריות, מיהר להתחבא בארון.

השודדים היו רעולי־פנים במהלך השוד, ופרט לכסף ולתכשיטים שנתפסו ברשותם, תפסה המשטרה גם את האקדח וכן כובעי־גרב וכפפות. מקורות במשטרת ירושלים מסרו, כי שני החשודים ייחקרו גם על מעורבות אפשרית בשני מעשי־שוד שאירעו בשבועות האחרונים בירושלים.

קצין בודק מהמחוז הדרומי חוקר את נסיבות מותו של החשוד הש־לישי בשוד, שלמה תורג'מן.

הלהקה המרוקאית ביטלה את הופעתה בחגיגות המימונה

הנימוק: "הצביון הפוליטי" שניתן לביקורה בארץ

(ע). חגיגות המימונה ייפתחו היום ביום עיון שיתקיים במעונו של ראש הממשלה יצחק שמיר בנושא ירושלים, וייקחו בו חלק ראש עיר־יית ירושלים טדי קולק, אנשי רוח, אנשי ציבור מכל גוני הקשת הפוליטית.

האירועים ההמוניים ייפתחו במגרש רחב במוצאי שביעי של פסח, במעמד מ"מ ראש הממשלה, שמעון פרס. לראשונה, יחודש השנה המנהג, לפיו יגישו ערבים ממזרח העיר את החמץ הראשון לשכניהם היהודיים. לאחר מכן יתארח ראש הממשלה בבתיהן של 3 משפחות בקריית־מנחם.

יו"ר תנועת "ביחד", המארגן את האירועים, סם בן־שטרית, מסר כי החגיגות השנה גדולות מהרגיל. הוא מעריך, כי המימונה תקיף השנה 1.6 מיליון בני־אדם, שיתארחו ב־100 אלף בתים.

באירוע המרכזי בגן סאקר מצפים ל־200 אלף חוגגים. יברכו אותם נשיא המדינה, ראש הממשלה, ממלא־מקומו ואישי ציבור אחרים. בגן יוקמו 20 אוהלי עדות ישראל, וכן אוהל של התק"ם, מועצת יש"ע ואוהל בדואי. מבין אישי הציבור, מחרימה תנועת "ביחד" רק את ח"כ כהנא, משום שלפני שנתיים ניצל את הזמנתו לחגיגות, לצורך תעמולה פוליטית.

האנסמבל המרוקאי לא הגיע

במקום אירועי המימונה בתל־אביב עמדה להיות הופעה של להקת האנסמבל המרוקאי, אך זו ביטלה את בואה לישראל ברגע האחרון. משיחות שקיים בן־שטרית עם מקורבי חצר המלוכה במרוקו, התברר כי הלהקה ביטלה את הופ־עתה בישראל, משום שבפירסומים המוקדמים הוגדרה כ"להקה מלכו־תית", למרות שבכלל אינה כזו. העובדה שהמודעות לוו בדגל מרוקו ובסמל בית המלוכה, עוררה את רוגזם של שלטונות מרוקו, לאחר שנציגי אש"ף הביעו את תשומת לבם לכך.

בתל־אביב יתקיימו חגיגות המי־מונה המרכזיות בפארק הירקון, בחסות ראש העירייה שלמה להט.

השנה יחגגו את המימונה יהודים רבים במקומות שונים בעולם, כמו בניו־יורק, קאראקאס, לונדון ופאריס.

חוקר פרטי נעצר כחשוד בחטיפת תיק מסמכים בקשר למשפט גירושין

(ע). בעל חברת חקירות פרטית נעצר לחקירה ביחד עם שני לקוחו־תיו. השלושה חשודים בתקיפה ובשוד תיק־מסמכים מתושבי רמת־אביב, על־רקע סיכסוך משפחתי.

המתלוננים סיפרו במשטרה, כי היו במוצאי החג ברכבם לביתו של קרוב משפחה, כדי, לטענתם, ליטול תיק מסמכים השייך לו והקשור למשפט גירושין שלו. לטענתם, עקבו אחריהם שתי מכוניות, שמהן אף השמיעו איומים לעברם. המתלוננים, בני זוג מרמת־אביב, החליטו לשוב לביתם ולהזעיק משטרה. לטענתם, הם הותקפו בחצר ביתם על־ידי שני גברים וזוג צעירים, שחטפו מן האשה את התיק אשר הכיל את המסמכים המשפחתיים.

נעצרו שלושה — אחד מהם הוא בעל חברת חקירות, שלפי החשד, תקף את המתלוננים. צעירה, קרובת משפחה של בעל המסמכים וצעיר. השלושה נחקרו ושוחררו בערבות.

מחלוקת בקיבוץ הארצי סביב ההמלצה שעזרא רבין יהיה המזכיר הבא של התנועה

היה רכז המחלקה לכלכלה כאשר גובשה המדיניות שהביאה להסתבכויות

מאת אלי אלעד
סופר "הארץ"

מחלוקת פנימית חריפה נתגלעה בקיבוץ הארצי בעקבות החלטת ועדת המינויים של התנועה להמליץ על עזרא רבין למזכיר הבא של התנועה. רבין, חבר קיבוץ געש בשרון, כיהן כרכז המחלקה לכלכלה של הקיבוץ הארצי בתקופה שבה נקבעה המדיניות הפיננסית שהביאה לכמה מהתסבכויות של התנועה.

ברשות הקיבוץ הארצי מכהנים שני מזכירים משותפים. לקראת סיום תפקידם מנחם ועדת אריהוק, שהמליצה על רבין ועל אלישע שפירא, מקיבוץ עין השופט, לכהונת המזכירים המשותפים הבאים של התנועה. ההצעה תובא לאישור הוועד הפועל של הקיבוץ הארצי.

נגד המינוי המוצע יצא, ללא איזכור שם, עורך הביטאון של הקיבוץ הארצי, אבשלום גינת ממרחביה, בטור שפירסם בביטאון התנועה, תחת הכותרת "הוא שלנו".

בתשובה לשאלות הגיב אמש עזרא רבין: "לא ידוע לי על סערת רוחות בקיבוץ הארצי. לכל היותר, יש מחלוקת, כמו שקורה לגבי תפקידים לא מעטים. מועמדותי תוכרע בישיבת הוועד הפועל".

דרישה שרחבעם זאבי יועבר מתפקיד יו"ר מוזיאון הארץ

מאת חיים הנדוורקר
סופר "הארץ" בתל־אביב

יו"ר ועדת הביקורת בעיריית ת"א, עו"ד אברהם פורז, תובע למנות לאלתר דירקטוריון למוזיאון הארץ, ולהעביר את מנכ"ל המוזיאון, רחבעם זאבי, מתפקידו הנוכחי כיו"ר ההנהלה של המוזיאון.

בישיבת ועדת הביקורת של עיר־יית ת"א, שדנה באחרונה בממצאי דו"ח מבקר העירייה במוזיאון הארץ, הדגיש המבקר, שמואל רוביצ'ק, כי במוזיאון אין דירקטוריון האמור לפקח על ניהולו. יש במוזיאון ועד־נאמנים, אולם תפקידו ייצוגי בעיקר.

מנכ"ל המוזיאון, רחבעם זאבי, מפקח למעשה על עצמו, בהיותו גם יו"ר ההנהלה של המוזיאון.

עו"ד פורז אומר, כי במצב שנוצר יכול זאבי לעשות במוזיאון כבתוך שלו. הוא תובע מראש עיריית ת"א, שלמה להט, המשמש יו"ר חבר הנ־אמנים של המוזיאון, כי עד לסיום כהונתו של זאבי בחודש אוגוסט, ישמש זאבי מנהל כללי בלבד, ותופסק כהונתו כיו"ר ההנהלה, שכן הדבר מנוגד, לדבריו, לסדרי־עבודה תקינים.

שר המשטרה אינו מתיר לכתבים לסייר בבתי־הכלא הביטחוניים

מאת ראובן שפירא
סופר "הארץ"

שר המשטרה חיים בר לב אינו מאשר לעיתונאים לסייר בבתי הכלא הביטחוניים, למרות העובדה שלפי הודעות דוברי שירות בתי הסוהר ומשרד המשטרה הפסיקו האסירים הביטחוניים את שביתת הרעב שלהם, בבתי־הסוהר הבי־טחוניים שורר שקט, והחיים שבו לתקנם.

ביום שלישי הבא אמורה ועדת הפנים של הכנסת לסייר בכלא המרכזי ליהודה ושומרון בשכם, על־מנת לבדוק את המתרחש בו בעקבות שביתת הרעב. השר בר לב הודיע כי הוא אוסר כניסת עיתונאים לכלא עם הוועדה — אף שבעבר, כשוועדת הפנים ביקרה בבתי־הסוהר היתה מעוניינת לפתוח את הסיור לעיתונאים, "תוצאים" הדבר ללא התנגדות שר המשטרה.

דובר משרד המשטרה, גדעון מגנל, אמר בתגובה כי ביקור ועדת הפנים הוא לצרכי עבודתה, ובמסגרת תפקידה, והשר אינו רואה צורך לצרף לסיור זה עיתונאים. לדבריו, יאורגן לעיתונאים סיור נפרד.

הדובר אמר, כי כבר לפני כשבוע הודיע שר המשטרה לקיים לעי־תונאים סיורים בבתי־הכלא המש־טרתיים הפליליים, ללא קשר לסיור ועדת הפנים. הדובר לא ידע לומר מתי יתקיימו הסיורים האלה.

חברת החשמל תורשה להטיל לים עד חצי מיליון טון אפר פחם

מאת אלי אלעד
סופר "הארץ" לאיכות הסביבה

הוועדה הבין־משרדית למתן הי־תרים להטלת פסולת לים החליטה להיענות לפניית חברת החשמל ולתת לה היתר מיוחד להשלכת כמות של עד חצי מיליון טונות של אפר פחם מתחנות־הכוח בחדרה לים התיכון במשך שנתיים.

באישור העקרוני ששלח לחברת החשמל יו"ר הוועדה ד"ר יובל כהן נכתב, בין השאר, כי הטלת האפר בים התיכון תתבצע בעומק של יותר מ־1,400 מ', באתר שנקבע, ששטחו כ־200 קמ"ר. ההטלה תתבצע באמצעות כלי־שייט עם תחתית נפתחת.

חברת החשמל נדרשת להוכיח, לשביעות רצונו של יו"ר הוועדה, שלאחר הטלת האפר לים, בתוך 4 שעות, ישקע כמעט כל האפר לעומק של יותר מ־150 מ'. עוד נדרשת החברה להוכיח, כי כמות החלקיקים הצפים במי הים עד לעומק זה לא תעלה על־פי 3 מכמות הנמצאה במי הים באופן טבעי.

לצורך מילוי הדרישות, תתבצע לפני מתן ההיתר הטלה ניסיונית של עד 1,000 טון אפר באתר ההטלה, שבמהלכה ולאחריה ייערך מעקב. בתום שנה ושנתיים ייערך באתר ובאזור ביקורת סמוך, מעקב אחר ההשפעות הסביבתיות של הטלת האפר לים. חברת החשמל תדווח לחיל־הים על מועדי ביצוע ההטלה.

חברת החשמל לא פתרה עד היום את בעיית הסילוק של כל האפר המצטבר כאן הפעלת תחנת־הכוח בחדרה (כ־350 אלף טונות בשנה), למרות שבתקנות הפעלת התחנה נכלל סעיף מיוחד העוסק בכך. חלק מהכמות השנתית, כ־100 אלף טונות אפר, נצרך על־ידי חברת המלט נשר. בנוסף לכך, מתקיימים דיונים להקמת מפעל לייצור אגרגט (חצץ) מאפר הפחם.

כיכר השילוח תהיה לאתר הנצחה

(עש"ת). ה"אומשלגפלץ" — הכיכר בוורשה בה רוכזו יהודים לפני שבשילוחם להשמדה, תהפוך בשנה הבאה לאתר הנצחה לנספים. ייכלל בו שרידי צריפים ומסילות ברזל שנותרו במקום.

לא מכבר פנו נציגי תנועות המרי בפולין אל הפדרציה העולמית של יהודי פולין וארגון הלוחמים הפרטי־זנים, בבקשה שישתתפו בתכנון ארועי הזיכרון שיתקיימו בוורשה בשנה הבאה. אחת ההצעות שהועלתה היתה להקים ב"אומ־שלגפלץ", אתר הנצחה, והיא נת־קבלה בחיוב על ידי שלטונות פולין.

ב־5 במאי השנה ייפתח בתל־אביב הקונגרס החמישי העולמי של יהודי פולין, שיעסוק בסימן אלף שנים ליהודות זו. יושב ראש הפדרציה של יהודי פולין סטפן גראייק, ימסור בכנס פרטים על התוכנית להקמת אתר ההנצחה.

עציר ניסה להתאבד בתליה במשטרת נתב"ג

מאת זהר בלומנקרנץ
סופר "הארץ" לענייני תעופה

עציר תלה עצמו בתאו בתחנת המשטרה בנמל התעופה בן גוריון בלוד.

העציר (25), החשוד בפריצות, תלה עצמו בקרעי־שמיכה. יומנאי התחנה, שביצע ביקורת שיגרתית, הוזעק לקול צעקות מתוך התא הסמוך. הוא הוריד את התלוי מקרעי השמיכה, והחל להנשימו. במקביל נקרא לעזרה אמבולנס נתב"ג על צוותו.

העציר הועבר באמבולנס ובליווי משטרתי לבית־החולים "אסף הרופא" בצריפין. לאחר קבלת טי־פול רפואי, הוא הוחזר למעצר.

ערך את העמוד: אריה השביה

בטחה
ניהול קרנות נאמנות בע"מ
מקבוצת כלל (ישראל) בע"מ
מודיעה על הארכת המבצע עד ה־1.5.87
ללא שעור הוספה

בקרן הנאמנות דליה — הקרן משקיעה את נכסיה בעיקר במניות וניירות ערך הניתנים להמרה במניות.
בקרן הנאמנות כלנית — הקרן משקיעה את נכסיה בעיקר במניות וניירות ערך הניתנים להמרה במניות.
בקרן הנאמנות סביון — לפחות 70% מנכסי הקרן יהיו מניות ו/או ניירות ערך הניתנים להמרה במניות.

שף נאמנות

תל־אביב: רח' קרל נטר 8. טל' 03-201821
ירושלים: מרכז "כלל", רח' יפו 97. טל' 347, 02-246881-2, 02-227161
רמת־גן: כופר הישוב, רח' ארלוזורוב 5. טל' 03-480115, 03-731384
רמת־השרון: רח' אוסישקין 56. טל' 389220
חיפה: שד' הדגניה 7. טל' 04-389216
רחובות: רח' הרצל 190. טל' 08-475577, 08-472279
נתניה: סמילנסקי 4, (בית רכטר). טל' 053-615770
מודעה זו אינה מהווה הזמנה לציבור לרכוש יחידות השתתפות בקרן.

בקרו בתערוכת הבולים הלאומית
חיפה 87
שתתקיים בהיכל הספורט ברמת בן־גוריון, (רוממה) חיפה.
חול המועד פסח,
י"ז – כ"ד בניסן התשמ"ז
16 – 23 באפריל 1987
היום הפתיחה

שעות הפתיחה:

יום ה'	16/4	יום הפתיחה	מ־13.00 — 22.00
יום ו'	17/4		מ־10.00 — 15.00
מוצ"ש	18/4		צאת השבת עד 22.00
יום א'	19/4		מ־10.00 — 13.00
יום ב'	20/4		צאת החג עד 22.00
יום ג'	21/4		מ־10.00 — 22.00
יום ד'	22/4		מ־10.00 — 22.00
יום ה'	23/4	יום הנעילה	מ־10.00 — 16.00

בואו ליהנות מאלפי בולים ודפי תצוגה מרהיבים מכל רחבי העולם

ביום ד' 22.4.87 יתקיים בתערוכה "יום הנוער" ביום זה תהיה הכניסה לילדים ובני נוער חינם

אוטובוסים: מהתחנה המרכזית בחיפה (תחנת הרכבת בת־גלים) מס' 24 ו־28, מרחוב הנביאים מס' 23 ו־23 א' ומקריית שפרינצק מס' 31.
כרטיסים במקום.
"חיפה 87" — חוויה מרתקת לכל המשפחה

שלף
שיכון ופיתוח
מבני גזית (2000) בע"מ
חברה לבנין ופיתוח
החלה מכירת
השלב האחרון
קוטג'ים
ברמת אביב ג'
בדבר פרטים נא לפנות:
מבני גזית – רח' השופטים 1, נוה אמירים, הרצליה. טל' 052-552222.

הארץ

יום ה' י"ז ניסן, תשמ"ז
16 באפריל 1987

המערכת, ההנהלה, מחלקת המודעות, ההפצה והמנויים: תל־אביב, רחוב זלמן שוקן 21, ת"ד 233 מיקוד 61001 5121212 פקס: 810012 — טלקס 33748
ירושלים: רחוב ההסתדרות 2 טל' 224245־6, ת"ד 273 מיקוד 91002
חיפה: רחוב גורדון 20 טל' 661166־8, ת"ד 5259 מיקוד 31052
המו"ל: הוצאת עיתון הארץ בע"מ, רח' זלמן שוקן 21, תל־אביב
העורך: גרשום שוקן עורך המשנה: מתי גולן
סגני עורך: משה הדרי, גדעון לוי.
אין המערכת אחראית לתוכן המודעות ואינה מזוהה בהכרח עמו
HA'ARETZ Daily Newspaper, Tel-Aviv, Israel – P.O.B 233, Tel. 5121212

התעורר מאוחר מדי

היה אפשר לחלוק בזמנו — המדובר בסתיו 1983 — על הסדר המניות הבנקאיות, והיה אפשר, כפי שנהג רוב הציבור, ובצידו הבנקאים — לברך עליו. מי שבא עכשיו לקלל או לברך, להשלים עם מה שנעשה או להציע שינויים, החמיץ את ההזדמנות. הח"כ חיים רמון מן המערך התעורר מאוחר מדי: הסדר המניות הבנקאיות אינו ניתן עוד לשינוי. גם מטעמים פורמליים וגם מטעמים שהם לאו דווקא פורמליים.

אך נפתח בצד הפורמלי. בטרם התפזרה, חוקקה הכנסת ה־11 חוק המעגן שינויים במחויבויות הממשלה ככל שיש בהם פגיעה במשקיעים. שוב, השאלה איננה אם זה חוק טוב או לא. העובדה היא שדרוש רוב מוחלט של ח"כים כדי לשנותו. הצעתו של הח"כ רמון באה לפגוע בסוג המשקיעים המכונים על ידו "עשירים". הוא יזדקק לעוד 60 ח"כים הסבורים כמותו כי אותם עשירים אינם ראויים להגנה חוקית. ח"כים אלה אינם בנמצא.

נניח לרגע את הקשיים העצומים הכרוכים בזיהויים של העשירים אשר, אילו התקבלו הצעותיו של ח"כ רמון, לא היו מקבלים את מה שהוצע בזמנו לבעלי המניות הבנקאיות. אולם ההיבט שאי אפשר להתעלם ממנו, אפילו לרגע, הוא היבט הפגיעה באמינות הממשלה כבעלת חוב. אמינות הממשלה כבעל חוב היא יקרה מפז. שוק ההון הישראלי, רובו ככולו, מבוסס עליה. תהרוס אותה — למשל ע"י אי־עמידה בהבטחות באשר למניות שבהסדר — והרסת את השוק.

יש להניח ששר האוצר נסים אינו שש לפרוע חוב של 3.5–4 מיליארדי דולרים — או למחזר אותו. על כל פנים, הוא יצטרך לשבור את ראשו, על הדרכים לפתרון הבעיה, יותר משבר הח"כ חיים רמון את ראשו, כאשר גיבש את הצעתו. אופקיו הכבודים של שר האוצר מקיפים מכדי שיעלה על הדעת תרגילים דמויי רמון. הוא יודע כי המניות הבנקאיות הן חלק מן החוב הלאומי ועל כן אין לשחק אתו. אפשר שגם חבר הכנסת רמון היה חושב כמו השר נסים אילו הוטלה עליו האחריות להמשך קיומו של שוק הון תקין. בהיות הדברים כפי שהם, הח"כ רמון אינו חייב לחשוב, ואין עליו חובת אחריות.

ירידת ערך הדולר

שוב התבדתה התקווה שהסכם לובר, שבו התחייבו בסוף חודש פברואר שרי הכספים של מדינות המערב לתמוך בדולר, יעצור את ירידת המטבע האמריקאי הנמשכת שנתיים. בעקבות פרסום נתוני סחר החוץ האמריקאי לפברואר, שוב היתה השבוע נפילה חדה של הדולר, בעיקר כלפי הין היפני, ועלייה תלולה במחיר הזהב.

הגירעון במאזן התשלומים האמריקאי בפברואר הסתכם בב־15 מיליארדי דולרים. זהו אחד הגירעונות הגדולים בהיסטוריה והוא סותר את ההנחה שביסוד הסכם לובר, כי שער הדולר ירד כבר לרמה שבה הוא חייב לבלום את עודפי היבוא האמריקאי את עודפי היצוא היפני. כלכלנים רבים עדיין משוכנעים שזה מה שיקרה לטווח הארוך. אך לטווח הקצר, המכניזם של היצע וביקוש אינו פועל: במונחים [illegible] ביצוא האמריקאי בחודשים האחרונים, אך הירידה המתמשכת בערך הדולר גורמת שבמונחים של דולר וין שוטף גדל הפער במאזן התשלומים.

כלכלנים חוששים מפני שלוש השלכות:

א) ארה"ב תטיל מכסים על היבוא. הלחץ בכיוון זה בקונגרס גובר והולך וארה"ב כבר הודיעה שתטיל מכסים ב־300 מיליוני דולרים על יבוא רכיבים אלקטרוניים מיפן, אם עד סוף שבוע זה לא תעשה טוקיו צעדים ממשיים לריסון היצוא ולהגדלת היבוא. 300 מיליונים הוא אמנם סכום זעום בהשוואה ל־58.6 מיליארדים עודפים במאזן התשלומים האמריקאי אשתקד. אך יש חשש כי הדבר יעורר מלחמת מכסים בינלאומית.

ב) ירידת ערך הדולר תגרום עלייה נוספת בשיעורי הריבית בארה"ב. הדבר יאיט את קצב ההשקעות ואת קצב הצמיחה הכלכלית האמריקאית הנחשבות חיוניות לכלכלת העולם החופשי.

ג) מכיוון שמחירי הנפט נקבעים בדולרים, ירידת ערכו גורמת עלייה בעלות מרכיב האנרגיה בהוצאות, ומהווה מהלומה נוספת על הצמיחה הכלכלית במערב.

על רקע זה גדלו השבוע החששות מפני משבר כלכלי עולמי חדש.

שלום לתאומי־סיאם

יש גבול גם לזכותם של פוליטיקאים להעלות הצגה כה גרועה, תוך זלזול כזה בקהל הצופים

מאת גדעון סאמט

אש"ף והליכוד, משני צדי הקשת, העלו השבוע שוב את תרומתם להפחתת הסיכוי שמשהו יצמח מהמגעים לחידוש תהליך השלום. כאן, ולא במוסקווה או בוואשינגטון, יתברר תחילה אם אפשר לפתוח במהלך חדש. בשוק מחנה יהודה, בירבבות בתים בלילות־שבת, במסדרים שבהם מתגבשת לה בהשאי דעת הקהל, בתוכנית "שיחה" של המערך, בקבינט, שם ייקבע חופש הפעולה של שמעון פרס. על כל אלה השפיעו יצחק שמיר והמפעילים המוקד הפלשתיני יותר מאשר כל מגעיו של שר החוץ בין בירות אירופה.

קשר סמוי נוקם בין השניים: בקונגרס התנועה בקלקיליה — פרי הסירוב של טרור — נועד לעמוד על המודעה הישראלית באותו כיוון כמו קריאות "הסירוב", מירוץ התגובות הנשנות של שמיר, להגדרת הוועידה הבינלאומית. משליכי הבקבוק והצהרות בחוגי הסיעה, למרבה הצער, את מספר הישראלים הרואים בכל ניסיון הידברות עם הפלשתינאים מבוא לנזק לאומי חסר. וראש הממשלה ניסה בשבילם בהדפה את תחושותיהם כאשר צייר תמונות חרבן, גירוש והלהות.

השאלה איננה, אם פרס מצליח להגיע להבנה עם עמיתיו במערב, או לשכנע את בריה"מ־המועצות — ואף את חוסיין — ברצנו הטוב. השאלה האמיתית היא אם הוא ומפלגתו יוכלו להעביר את כוונותיהם מבעד למסך העבה, הנוקשה, של הפוליטיקה הישראלית.

בעניין זה, צפויה לפרס מלאכה קשה. הוא מבין בוראה את הקושי שבמצבו: הוא עומד ולכן הוכפלו מאמציו לבוא אל הציבור כאן עם מרקחת מגובשת ומשכנעת יותר מכפי שהיא נראית כרגע.

* * *

האם המערך יכול לפנות אל הרחוב הישראלי במה שיש בידיו עכשיו — תכנית מעורפלת שהמשכה מעורפל עוד יותר? ייתכן שהיה לכך סיכוי מתקבל על הדעת, אילו בתוך מפלגה זו עצמה היתה הסכמה מהודקת. אבל מי שבוחן בעיון את דעת השרים הבכירים במערך חייב להתרשם — מעבר לתיאוריה המתבקשים מאליהם הבתנים לפרס — כי אין גם שם התפעלות כלל. ועיקר מרעיון הוועידה הבינלאומית.

יצחק רבין אוהב אותה לגמרי לא. [illegible] בצמרת המפלגה, כגון משה שחל ועוזי ברעם יודעים שאפילו היה זה מהלך נהדר, הפורס שטיח אדום אל השלום, יהיה למפלגה קושי גדול להרוות אותו על דגלה במהלך הקלפי.

מבחינה זו, המערך נתון במצב נזה פחות מהליכוד. ולכן קיבל ראש הממשלה שרידים כאלה, כאשר מצא את עצמו נחלץ מהמשבר הפנים־מפלגתי שלו ומתייצב על ידיו הפוליטי בעיניהם של יוסה שקל לו לגייס נגדה את מפלגתו וחלק ניכר מדעת הקהל.

מעציב להיווכח שוב שהתקדמות לקראת משא ומתן על הסדר היא נטל ולא נכס למפלגה ישראלית. תיקי ההתעברות לקמפ־דייוויד — שמיר הלא הוא מהבולטים שבהם — מתרשים עכשיו את מסע ההוצאה נגד המזימה הנוראה להידבר עם שכנינו. הרי זו ולא אחרת המשמעות של הויכוח דחות, ובעקבותיה הביא "הליברלי" יצחק מודעי, אינם הרצים הסדר. אמירה קשה לכאורה, אבל אין מנוס ממנה. הסדר פירושו ויתורים, והם אינם מוכנים למרכיב מכובד זה של משא ומתן.

הבדלי הגישות בין ראשי שני הגושים הגדולים אינם ניתנים לגישור. אין לנו כאן עניין עוד באיזו פרשייה מכוערת, או בסריבות גידופים מהסוג שממשלה זו ידעה למכביר. הויכוח הנוכחי יורד לשורש מהותה של ההנהגה הישראלית: האם פניה לשימור המצב הקיים, לגיוס כל הנימוקים שבעולם למען המשך השליטה בשטחים ובמליון וחצי ערבים, ושמא פניה לראשיתה של פריצה החוצה מן המצב הזה?

אין לה להנהגה פנים אחידות בעניין החשוב ביותר. פרצוף־יאנוס הכפול שלה אינו מאפשר לה מריבות לכאן או לכאן — אלא רק אילתור חיכוך ומריבות וירידות הדדיות מצבים האוזר של פניה לעברים האחר. אפשר להיות כתאומי־סיאם עד שיבה טובה, זוג אחד כזה אף התפרסם בשעתו כלהקת־בידור לא רעה. אבל אלה חיים עלובים. ונלעגים. הקושי הגדול של פרס, להסיק את המסקנה המתחייבת, נובע מהבעייתיות של יוזמתו המדינית: כמו שלא קל לעשותה אטרקטיבית לציבור הרחב, כך יש בה סיכון פוליטי כעילה לפירוק הממשלה והליכה לבחירות.

לכן פשוטה מלאכתו של המנמק, מדוע חייב פרס להיזהר מפני פיצוץ הממשלה. אבל את הסיפור הזה אנו שומעים כבר זמן רב. כל עילה שהיתה לפירוקה של הזוג המוזר נתקלה בערימה של נימוקי־שכנגד. וכי בשנה הבאה, בבוא יום הבחירות, תשתנה עמדתן של שתי המפלגות בשאלות העיקריות? כל מה שיקרה עד אז יהיה חיזוק במעמדו של ראש הממשלה על־פי כללי־הזהב הסמויים אצלנו כמעט תמיד למנהיג־המתפקד, אלא אם שקע בבוץ גדול. אם המערך חושש עכשיו מבחירות, יהיו לו סיבות טובות לחשוש יותר בעוד שנה.

* * *

העסק הממשלתי שלנו פושט את הרגל הצריך למסור אותו לכונס נכסים. הלא הוא ציבור המצביעים. במשך שנתיים וחצי של חייהם יחדיו מיצתה הממשלה כל מה שהיתה מסוגלת להגשים. היא הבהירה היטב את מגרעותיה ואת בקורות־המחלוקת שבתוכה. איש אינו זקוק עוד, לאמיתו של דבר, להמשך כהונתה, חוץ מאותים מזכיריה, החוששים לעתידם הפוליטי כאשר הקלפים בצמרת ייטרפו מחדש לקראת ההכרעה בקלפי.

מה שדרוש עכשיו יותר מאשר רוח נחושה בעניין הוועידה הבינלאומית, יותר מאשר שכלול מילון הבאזות ההדדיות, היא הכנה בהירה במערך כי הממשלה הגיעה לסוף הדרך ממש, שיש לומר שלום לתאומים.

החשש מגזירת הציבור מבוסס על הנחה — שלא הוכחה אצלנו בדרך כלל בבחירות — שהעם הוא חבורה לא־רציונית, אשר מסוכן להשאיר בידיה את ההכרעה. ייתכן שיש בזה משהו, בעיקר כאשר מדובר אצלנו אירועים — כגון פיגוע־טרור — השועלים על הרגש יותר מן הרציו. אבל המבחן שלנו לא היתה. בעיקר בשנה האחרונה, תבורה רציונית יותר: יש גבול גם לזכותם של הפוליטיקאים להעלות הצגה כה גרועה תוך זלזול כזה בצופים.

אחרי המסקנות של ועדות הבירור בפרשת פולארד, יבוא הרגע המתאים להעמיד את שתי ההכרעות הללו זו מול זו משני עברי הקלפי. הוועידה הבינלאומית והתהליך השלום לא יהיו העניינים היחידים שיוצבו לעמוד או להכרעתו של ציבור שבע פאשלות ומריבות.

מסובסדים ובוכים

האוניברסיטה היא עסק יקר מכדי להיות מקום שבו מבלים כמה שנים טובות בכיף — בעזרת שכר לימוד סמלי למחצה

מאת אברהם טל

הסטודנטים הישראליים ידועים מאז ומתמיד כציבור רגוע שאין לבו נתון להפגנות. בימים אלה נחלצו הסטודנטים בפעם הראשונה בתולדותיהם למאבק בקנה־מידה לאומי. יש החושים לבטא את העובדה שהמאבק מנוהל על עניין המצוי (לטענת הסטודנטים לא מצוי) בכיסם, כלומר על כסף, ולא על עניין ציבורי כללי. אין בזה כל פגם.

הסטודנטים זכאים להיאבק על האינטרסים שלהם כמו כל קבוצת לחץ אחרת: כיסם אינו יותר קודש וגם לא פחות קודש מכל כיס אחר. מה שמרגיז היא איצטלת המאבק — היומרה כאילו הם נאבקים על רמת ההשכלה והמחקר בישראל ועל זכותם של מי שאינם עשירים לקבל השכלה גבוהה במחיר שאפשר לעמוד בו.

נכון שנשקפת סכנה להשכלה הגבוהה ולמחקר בישראל, אבל הסיבה לכך איננה שכר הלימוד הגבוה, אלא בדיוק ההיפך, כלומר שכר הלימוד הנמוך. איש אינו טוען ששכר הלימוד צריך לממן את כל עלויות התפעול של מוסדות ההשכלה הגבוהה, וגם לא את חציים. אבל האם יהיה זה מוגזם לצפות שיממנו שליש או רבע מהעלויות? בטבלה שלהלן נתונים על שיעור שכר הלימוד בתקציב הרגיל של מוסדות ההשכלה הגבוהה, באחוזים:

תשל"ו	11.3	תשמ"ב	4.9
תשל"ז	11.3	תשמ"ג	6.1
תשל"ח	9.3	תשמ"ד	7.8
תשל"ט	6.7	תשמ"ה	18.8
תש"ם	5.2	תשמ"ו	15.7
תשמ"א	4.2		

המקור: דברי ההסבר להצעת התקציב 1987.

הירידה במשקלו של שכר הלימוד מאז תשל"ז [illegible] בעשרות אחוזים עקב יישום המלצותיה של ועדת נבון: בעוד שבשנת תשל"ז היה שכר הלימוד כ־1,300 שקלים בשנה, במחירי יולי 1986 — חלה בו שחיקה נמשכת עד תשמ"ב לרמה של כ־700 שקלים. העלייה בשנתיים האחרונות נובעת מגביית האגרה, שהעלתה את שכר הלימוד ל־2073 שקל בשנה (במחירי יולי 1986). הסטודנטים טוענים ששכר הלימוד עלה בשנים האחרונות פי שלושה; נתון זה נכון כאשר לוקחים כבסיס את שכר הלימוד השחוק בנקודת השפל בתשמ"ב. בהשוואה לשכר הלימוד בתשל"ז, שכר הלימוד לרבות האגרה עלה ב־60 אחוזים בלבד.

האם שכר הלימוד מנע מסטודנטים מוכשרים ללמוד? ארגוני הסטודנטים לא הציגו בכל מהלך המאבק אף עדות משכנעת אחת, שצעירים מוכשרים לא זכו להגיע לספי אוניברסיטה בגלל המחיר. ואמנם, אין כל סיבה שכך יהיה. קיימים הסדרים אין־ספור שנועדו להבטיח, ששום מועמד מוכשר (וכאשר מדובר במקצועות תושבי אחוזים מועמדים האוכלוסיות והלשות — גם פחות מוכשר) לא יישאר מחוץ למסגרת לימודים אקדמית.

אי אפשר למנות כאן אלא בראשי פרקים את כל ההסדרים הקיימים לשם כך: קרן ההלוואות לסטודנטים — הלוואות בין 315 ל־1050 שקל (תשמ"ז) לפי ניקוד המתבסס באזור המגורים, המצב הסוציאלי הכלכלי, [illegible] הלוואה בסכום האגרה וכרבע מסך שכר הלימוד) ל־12 שנה לכל מבקש; פרויקט ההתנדבות (פר"ח) — כ־40 אחוזים משכר הלימוד (כולל אגרה) למי שמוכן לחנוך לילדי שכונות מצוקה לפחות ארבע שעות בשבוע; כמו כן קיימות מאות קרנות לפרסים, סטיפנדיות, מענקים והלוואות, בין במסגרת האוניברסיטאות ובין במסגרתם של עשרות מוסדות ציבור, שמהן נהנים אלפי סטודנטים.

הבעיה היא, שהסטודנטים אינם נלהבים לנצל את הסדרי הסיוע, במיוחד כשמדובר בהלוואות: מבין כ־70.000 סטודנטים, פנו בתשמ"ז רק 7,000 לקרן ההלוואות לסטודנטים: ל־6,500 אושרו הלוואות ומענקים; רק 3,770 מביניהם באו לממש את זכותם. נכון שלרבים אושרו הלוואות בסכומי מינימום של 315 שקל, משום שלא עמדו על הקריטריונים; הגיבה על כך סטודנטית אחת: "אני בטוחה כי רוב האנשים מוותרים על כל הטירחה (הכרוכה בביצוע ההלוואה) כי אינם זקוקים לדמי כיס, אלא להלוואה ממשית". לגברת ש־315 שקלים הם דמי כיס בשבילה, אולי לא היה ראוי לאשר הלוואה מלכתחילה.

אם הסדרים אלה אינם מספיקים — ראוי להוסיף עליהם הסדרים נוספים, על בסיס הלוואות לזמן בינוני וארוך, שיבטיחו כי שום מועמד הראוי לכך מבחינה אקדמית לא יישאר מחוץ למעגל הלימודים [illegible] להציע לימודים גבוהים לכל במחיר הכלכלי או סמלי למחצה, מדוע [illegible] שהציבור יממן את שכר הלימוד של עורכי־הדין, רואי החשבון, הרופאים, הכלכלנים, המנהלים, אנשי העסקים וכל שאר בעלי המקצועות, החופשיים והלא־חופשיים? מדוע לא יישאו הם עצמם בחלק ראוי לכבוד של עלויות הכשרתם — אם לא כיד, כי אז במסגרת הסדר הלוואה לזמן בינוני או ארוך?

טוענים שהשכלה גבוהה חינם או בזול היא ערך חברתי. האומנם? כמו כל מוצר או שירות יקר, בהינתנו חינם הוא עלול להתבזבז בנקל. האוניברסיטה היא עסק יקר מכדי להיות מקום לבלות בו בכיף כמה שנים טובות על חשבון כלל המסים — כפי שנראה כנראה למספר לא קטן של סטודנטים. האוניברסיטה היא מקום שבו המתאימים לכך מכשירים את עצמם למחקר, הוראה או עיסוק מקצועי מסוים. מי שעומד בפני החלטה אם לעלות על מסלול זה, חייב לדעת שהדבר כרוך בעלות ממשית, ולערוך את חשבון הכדאיות האישי שלו. דבר זה אפשר להשיג אך ורק באמצעות הצמדת תג מחיר ממשי למסלול זה. רק אלה שעוברים במבחן אקדמי אך אינם מסוגלים לעמוד במחיר, זכאים לסיוע מקופת הציבור.

יש לייעץ לסטודנטים: רדו ממאבק בלתי צודק על סמך שאינו מבחין בין בעלי יכולת למי שאינם בעלי יכולת, בין מתאימים ללימודים אקדמיים לבין בלתי מתאימים. הילחמו על הסדרים צודקים: הסדרי סיוע נדיבים יותר לסטודנטים מוכשרים אך מעוטי־יכולת — כן. שכר עבודה הוגן יותר לסטודנטים עובדים — כן. אבל סובסידיה ממשלתית לרבבות סטודנטים, שלפי מצבם הכלכלי והתנהגותי מסוגלים לשלם "תשלום הוגן" בעד שירות שיקנה להם מעמד והכנסה מועדפים בעתיד — לא.

ארוכה הדרך לחירות

החלטת ועידת תנועת החרות בדבר האיחוד עם הליברלים, והחשש מפירוק קרוב של ממשלת האחדות והקדמת הבחירות, מאיצים בימים האחרונים בשתי המפלגות לבצע את האיחוד המלא ביניהן

מאת אילן שחורי

איחוד הליכוד קרוב כיום אולי יותר מאי־פעם, למרות ההדורי הנרפה בחרות, למרות המריבות המרורות והתוקפה בצמרת הליברלים, למרות שלל הבעיות והמוקשים הפרסוניים בדרך הארוכה שבין הליברלים לחרות. [illegible] שהושגה בין יצחק מודעי ומשה נסים, לשמש יחדיו כצוות השרים הליברלים, מול הבכירות של שרי חרות, במשא והמתן המעשי לאיחוד. קודם להסכמה זו, התלויה עדיין על בלימה, היה נראה כי תנועת החרות תואלץ לנהל מגע כפול עם ראשי הליברלים המסוכסכים והמפולגים: עם מתנה מודעי, ועם מתנה נסים, שריד ופת, שכמנים עמם תשעה מתוך 12 חברי הסיעה הליברלית בכנסת.

מודעי, המודיים זה זמן רב את שריד ופת, הבין כי מבחינתו שניים אלה אינם קיימים עוד, והסמיך מהם 12 פעילים ותומכים מקרב תומכיו, לשמש יחד עמו בצוות המשא והמתן מול תנועת החרות. לעומתו, החליטה הסיעה הליברלית רשמית להסמיך את ארבעת השרים לשמש כנציגות הליברלית. מודעי, שהחרים את ישיבת הסיעה, סירב לאחר־מכן לקבל את ההחלטה וטען כי איננה חוקית ואין לה שום תוקף מחייב.

למעשה, למפלגה הליברלית יש כיום שני מנהיגים: מצד אחד, מודעי, ומצד שני, נסים שלצדו, לפחות פורמלית, קבוצת התשעה הפועלת נגד מודעי. זה זמן רב עושים מקורבי מודעי, ולא־פעם בשליחותו, מאמצים גדולים לנתק את נסים מפטרוני שריד ופת, כדי שיתחבר עם מודעי להוביל את הליברלים לחרות. [illegible] בשלוש השנים האחרונות, לנוכח [illegible] המפלגתיות של מודעי. במגמה זו, נמנע מודעי בחודשים האחרונים ממתיחת ביקורת פומבית על פעילותו של נסים במשרד האוצר, למרות הדברים הקשים שהוא משמיע עליו בחוגים פנימיים.

סלע המחלוקת הגדול

ריב המנהיגות בליברלים הוא למעשה המכשול הקשה ביותר בדרך לאיחודן המעשי של שתי המפלגות. מחלוקת זו גרמה דחייה של שנתיים באיחוד הליכוד. מודעי הוא שסירב בוועידת הליברלים לאמץ את הסכם האיחוד שסוכם בין דוד לוי ומשה נסים. שר האוצר הנוכחי אמר לא־פעם כי מודעי הוא שהתנגד בשעתו להסכם, מפני שב"הארץ" ניתן להסכם זה השם "לוי־נסים", ושמו של מודעי נעדר ממנו. בליברלים טוענים בימים אלה כי יתכן אף עתה שמודעי יעשה מהלך של הרגע האחרון לסיכול האיחוד, אם יגיע למסקנה שהוא עלול לאבד מכוחו או ממיקומו.

הבעיה העיקרית בליברלים היא: איך למלא את נציגות המפלגה במרכז המשותף עם תנועת החרות. מרכז חרות (שהוא ועידת התנועה) כולל 2,100 צירים. על־פי הסכם האיחוד, הליברלים זכאים לייצוג של־שליש במוסדות התנועה המשותפת. המוסד הרחב במפלגה הליברלית, ועידת המפלגה, כולל כיום כ־600 חברים בלבד. לליברלים חסרים איפוא עוד כ־450 איש להשלמת הייצוג. סלע המחלוקת הגדול הוא — על־פי איזה מפתח ישלם הייצוג, מי ימלא את החסר ומאיזה מאגר־כוחות. מודעי דורש כי ההגרלה תיעשה על בסיס יחסי־הכוחות שהיו בוועידת הליברלים, לפני כשמונה שנים. שריד, פת ונסים אומרים כי לנוכח תמורות הכוחות מאז הוועידה, יש לצרף את הנוספים על־פי יחסי הכוחות העכשוויים.

מחלוקת חריפה לא־פחות היא — מי ייצג את הליברלים במוסדות הביצועיים של התנועה המשותפת? הליברלים יתנו את חלקם להנהלת חרות ולמזכירות התנועה. על־פי ההסכם, אחדים מהם יחזיקו בתיקים ביצועיים במזכירות התנועה המאוחדת. הרוטנה כבר נבחשה מי ימלא תפקידים אלה? ויש להוסיף לכך את המחלוקת שתהיה עם תנועת החרות, בשאלה — בראש איזה מוסד יעמוד נציג ליברלי?

נכסי הליברלים

מוקש לא־מבוטל טמון גם בקטע ההסכם הדן באיחוד סיעות הליכוד בהסתדרות. איגוד העובדים של המפלגה הליברלית פרש מכבר מסיעת הליכוד בהסתדרות, המורכבת כיום על טהרת סיעת "תכלת לבן" של תנועת החרות. איגוד העובדים הוכר לא־מכבר על־ידי ישראל קיסר כסיעה עצמאית, והוא פועל למעשה במסגרת הקואליציה ההסתדרותית, נגד נציגי הליכוד.

בתנועת החרות קיוו כי האיחוד עם הליברלים יציל את קופתה הריקה של המפלגה. לליברלים נכסים רבים, בעיקר במסגרת המורשה הליברלית. בחרות קיוו זה שנים כי יוכלו לשים יד על עוצמה כספית זו. והנה, כבר כיום מנסים גורמים שונים בליברלים להביא להקמת עמותה חדשה, ולהעביר אליה נכסים אלה כדי שלא יועברו לתנועת הליכוד. בחרות אין מעמידים את עניין הנכסים כתנאי, אך ודאי ששאלה זו תהיה עוד קלף־מיקוח חשוב בעת חלוקת השלל בין שתי התנועות.

מודעי ראה השבוע להדגיש כי בידיו אופציות שונות העלולות להוביל את המפלגה הליברלית עד עברי פי־פחת. הוא אמר כי מאחורי החלטת הסיעה הליברלית, שאת חבריה הגדיר כ"אבירי האיחוד", מסתתר איום כלפי שמיר, שאם לא יקבל את תנאיהם, לא יהססו לעזור ליו"ר מפלגת העבודה, שמעון פרס, להקים ממשלה ולהשאיר את הליכוד באופוזיציה.

בינתיים החליט מודעי לשתף פעולה עם נסים. הוא ינסה להתגבר על המכשולים, בעיקר לנוכח החשש מבחירות מוקדמות, שישאירו את הליברלים בחוסר־כל. אחד הפתרונות המסתמנים הוא כינוס קרוב (כנראה בסוף מאי) של ועידת האיחוד, בהרכב ליברלי חסר, או הקמת מוסד חדש לתנועה, "לשכה מדינית", שבראשה יעמוד נציג ליברלי. המטרה היא להביא לאיחוד, ורק כל הבעיות, מחשש לבחירות מוקדמות. אולם פתרונות אלה ידחו אך לזמן קצר את המחלוקת הגדולה בליברלים. הם יודעים כי הדרך לחרות עדיין ארוכה.

מוצרי קפה "עלית"
הזולים בעולם!

טבלת השוואה למחירי קפה נמס בעולם

ארץ	סוג קפה	גודל אריזה ושם היצרן	מחיר ליחידה במטבע מקומי	מחיר לק"ג במטבע מקומי	שער המרה	מחיר ב־$ לק"ג	עלית 100%
שוויץ	אבקה	200 גר', מיגרוס	7.00 פר"ש	35.00 פר"ש	1.55	22.58	116%
	גבישי	200 גר', נס קפה קלסיק	12.80 פר"ש	64.00 פר"ש	1.55	41.29	216%
	אבקה	200 גר', יבוא מברזיל	6.60 פר"ש	33.00 פר"ש	1.55	21.29	110%
אנגליה	גבישי	200 גר', נסטלה	3.15 לי"ש	15.75 לי"ש	0.6353	24.79	130%
	גבישי	200 גר', מקסואל	3.09 לי"ש	15.45 לי"ש	0.6353	24.31	127%
	אבקה	200 גר', מקסואל	3.07 לי"ש	15.35 לי"ש	0.6353	24.16	125%
ספרד	גבישי	200 גר', נסטלה	790 פזטה	3,950 פזטה	141.85	27.85	146%
צרפת	גבישי	50 גר', נסטלה	10.35 פר"צ	207 פר"צ	6.16	33.60	164%
גרמניה	אבקה	200 גר', (פרייבט לייבל)	8.55 מ"ג	42.75 מ"ג	1.85	23.10	119%
	גבישי	200 גר', ג'יקובס	10.48 מ"ג	52.40 מ"ג	1.85	28.30	148%
	גבישי	200 גר', מקסואל	10.99 מ"ג	54.95 מ"ג	1.85	29.70	155%
	גבישי	200 גר', נסטלה קלסיק	11.48 מ"ג	57.40 מ"ג	1.85	31.00	162%
ארה"ב	גבישי	227 גר', מקסואל נסטלה	$4.99			21.98	115%
	גבישי	227 גר', פולגרס	$5.99			26.38	138%
ישראל	גבישי	200 גר', עלית	6.18 ש"ח	30.90 ש"ח	1.62	19.07	100%
	אבקה	200 גר', עלית	6.28 ש"ח	31.40 ש"ח	1.62	19.38	100%
	אבקה	50 גר', עלית	1.66 ש"ח	33.20 ש"ח	1.62	20.49	100%

לצורכי השוואה כל המחירים במחירון תורגמו מהמטבעות המקומיים לדולארים ב־18.3.87

- מחירי מוצרי הקפה המוגמרים של עלית הורדו ריאלית בפברואר 87 ב־12%.
- הפרש המחירים בין עלית לבין אחרים נובע ממתחת הרווחים הנמוך המאושר לעלית במשך שנים ואשר אין לו אח ורע בעולם כולו.
- לעלית 3 מפעלי קפה בלוד, בצפת ובבית־שמש המעסיקים מאות עובדים ומאפשרים קיום בכבוד למאות משפחות בישראל.
- עלית מודה מראש לציבור הצרכנים בארץ על האמון במוצרי כחול־לבן מתוצרתה המתחרים באיכות ובמחיר בכל מוצרי היבוא.

טוב לי עם קפה
עלית

שמוליק־רבן

דגש חזק / ישראל אלדד

קריעת הים האדום

אחד הלקחים מיציאת מצרים: הציונות המדינית קודמת לציונות רוחנית כלשהי, בלבוש דתי או בעירום חילוני

בכשלו הניסיונות להמציא תחליף להגדה של פסח. אפשר להוסיף עליה, אפשר אף צריך לפרשה, אך אי־אפשר לבטלה. אות לכך, שבכל סיפור עבדות מצרים והיציאה ממנה, משוקעים אלמנטים ארכיטיפאליים שאם לנקוט לשונו של גוי בריא כיונג, ולא לשון מוזר היהודי, זיגמונד פרויד; הלא, בכל יהודי אמנצרפציוני, ברוח אל התת־מודע, אל תסביכו של היהודי.

בגלויות ובגאולות שבשר לאחר־מכן הראי שלא חזר כל מה שאירע בגלויות ובגאולות הראשונות. אבל המהלך הכללי לא נשתנה: עבד נאמן — ניצור (כלא) — שחרור ועליה לצמרת — ריאקציה: מלך חדש גוזר כליה (או גירוש) — גאולה (שיבה). לא לשוא הקושיות הן במיקרה: מטבילין, יושבים כך או אחרת; התשובה — עבדים היינו, ויוציאנו — מאקרו. תשובה גדולה לבעיות קטנות עדיפה מתשובות קטנות לשאלות גדולות. כך יש להבין את "בכל דור ודור חייב כל אדם לראות את עצמו כאילו הוא יצא ממצרים" — משמע, הפרט שייך לכלל, גם לכלל ההיסטורי.

אין אצלנו אידיאליזציה של העבר. אפילו אותה גאולה שכה רבו בה הנסים היה לה משה רבנו וחוגגים אותה באור כה רב ובשמחה גלות ויציאת מצרים, מלאי מרורים, לפניכן ואחריכן השעות. לא רוצים לצאת. לשתים רוצים לסגת, ולשבטו — לרדת, לנשור. ולא לגלות מסוג ארה"ב, אלא לאותה מצרים המשעבדת, הדרך מדברית, הדרך והתנתים ללא מים. וישנו עמלק ועגל הזהב המרגלים ולויים מסוג קורח לאורך כל הדרך. כמעט אין שעות של נחת־רוח. (אף במעמד הר־סיני יש הכל, פרט למנוחה).

* * *

אין פוסקים להתווכח אצלנו על המוטיבציות לעליה. מוטיבציה שלילית: מצוקה בגלויות, עד כדי שואה. מוטיבציה חיובית: ציונות, עצמאות, ארץ־ישראל, ירושלים. גם בזה, גלות מצרים והגאולה הן כבניתן ארכיטיפוס, אלא ששם היוזמה משולבת על אלהים. ואף הבשתיו של קיום יהודיו של שני הצדדים, בלשון "וגם". "וגם הקימותי את בריתי..." הזכרת השבועה לאבות להשיב בנים למולדת. "וגם אני שמעתי את נאקת בני ישראל" — הנה היא המצוקה, "צעקת היהודים", כתוספת למוטיבציה האידיאית, המסורתית, ובימינו תמצא אותו משותקדמות הנציגים: יש מוצגים מהמצוקה המציק, מחוסר ברירה ובקורב מעשים, כוח ההנעה הוא אידיאלים ציוני, חלוצי, אהבת הארץ.

זה מגומש במעשה הנס של קריעת ים סוף. המקרא יודע על הצלה מגבוה, משמיים. מכה אלהים בידי משה קודש את הים. חז"ל, משום מה, מביאים פתרון אחר: אולי החשש מטיוואציה זו, שעם שלם בעיב המרואאים ומצפה למשיח שירד מענני שמיא, מצפה ליד אלהים ללא יוזמה משלו.

גם בהתגלות העם גלויה לעיני חז"ל, שבטים, מפלגות, נציגים אלה עם אלה "היכנס אתה ראשון לים, לא כי, אתה היכנס", רבים ביניהם והשבטים. איך אפשר להיכנס? מים, גלים, תנינים, מדבר, ערבים, קרחות, אין סיכוי. ראה זאת נחשון בן עמינדב, קפץ למים והם נבקעו והיו ליבשה. והעם עבר. בידי אדם חלוצי, כמעט אמרתי נחשוני, נבקע ים סוף. ובלשון הגיאוגרפים הקדמונים המודרנים: ים האדום. כמו דומו לים האדום של ימינו, ים האימפריה הקומוניסטית הכולאת מיליונים יהודים.

לשוע בבקע גם ים רשע זה. טעמים רבים ניתנו להבקעה נסית זו כאשר ניתן לצאת לרבע מיליון. אך אין ספק: אלמלא המחשבים הלוחמים שם, המשגיבים, השוטנים והשלכים לכלא, לסיביר, הנעקים ר מעיקים בסבלם ובאמונתם למולדת — אלמלא הם, כל הטעמים האחרים לא היו מועילים. החומה מימין ומשמאל — כמתואר בשירת הים — היתה נסגרת עליהם להטביעם. על גופם של הגיבורים העוברים השנסקים עבוד הרבבות.

קריעת ים סוף, הבקעת הים האדום היתה בימינו — ועוד תשוב ותתרחש — באותו מעשה נס. לא פחות מזה המסופר בתורה על יציאת מצרים. בעזרת השם? כמובן. אבל לא בלי עזרת הנחשונים המופיעים כפעם בפעם כלאחר יאוש.

* * *

האויב המצרי הקדום אף הוא בגשה ארכיטיפית. מיהו העם שאין לו אויבים? על־פי רוב אלה השכנים המסוכסכים בריב בגלות או בריב שלטון. האויב המצרי הקדום של ישראל הוא מסוג אחר. הוא משעבד ומשמיד, מגיח לצמות, ואחר־כך אינו נותן לברוח. עד כדי הרצון להשמיד. תבנית האבנה הוכתבה לראשונה במצרים: "הבה נתחכמה לו". והיא כתובה על אותו לוח משניע, שנכתב בו לראשונה שם ישראל במקור לא־עברי. שם כתוב ונחרץ: "ישראל השמד, אין לו זרע..."

על מצרים זו ניחתות מכות, לא מידי בני ישראל. משה אמנם הורג מצרי, וזה מעשהו הראשון, מעשה סודר אינדיבידואלי, מעשה צדיק ונוקם, אך לא כוח הגאולה. המכות על מצרים ניחתות משמיים, או מידי ההיסטוריה, בכורח היסטורי. לא מידינו. לנו גם נאמר: לא תתעב מצרי, כי גר היית בארצו. אינו משנה היסטורית נפלאה: לא טוב לך במצרים כלשהי, אין שוב להילחם בה, גר אתה בה, צא משם. לעצמך וארה, בעמלק העומד על הדרך לארצך, הכנעניים היושבים. שם ארצם — ולא גרים הם בה — אין ברירה אלא במלחמה. לא מכות מידי שמיים, לא בנסים. אתה במסורך תילחם ותכבש. אבהותה ארכיטיפית והזיקה מאד.

* * *

נחלקו שני גדולי תנאים: מתי תהיה הגאולה העתידה? ר' אליעזר אומר בתשרי, ר' יהושע אומר בניסן. לא לא "תחזיות" כאן ולא אסטרולוגיה. קודם לכך ויכוח אחר ביניהם: ר' אליעזר טוען: חזרה בתשובה קודמת לגאולה. ר' יהושע שואל: מה אם אינם חוזרים בתשובה, אינם נגאלים? אלא: גאולה קודמת לתשובה.

הרי לפניכם הויכוח שבימינו. כל כולו. ממצרים יצאו לפני התורה הגלעדיה. הצלת הגוף — על כל הפתולת שבו — קודמת. חלוקת החדשים ברורה: ניסן הוא חודש יציאת מצרים. תשרי הוא חודש "הימים הנוראים", ראש־השנה ויום־הכיפורים, ימי התשובה, ובתרגום ללשוננו: הציונות המדינית קודמת לציונות רוחנית כלשהי, בלבוש דתי או בעירום חילוני.

صكنا من الاجل

הצפה במוסיקה קולית וכלית

להקות קוליות מעולות מבריטניה ותזמורת נוער מארה"ב — בין שפע של מוסיקה בחול־המועד

הראשונים להגיע היו ה"ניו סווינגל סינגרס". לפני מספר שנים הובאו לכאן על ידי משרד "ארטיסט", ומיד התברר כי הקהל הישראלי אוהב את השמיניה הקולית ה־ מתמחה לשיר ב"הרמוניה קרובה". מייסדה וורד סווינגל עדיין מקיים עימם קשר, אולם בעיקרו מנהלים חברי השמיניה את עצמם. ויחד עם ביצועיהם הקוליים ליצירות מוסיק־ ליות שנכתבו להרכבים כליים, הם מרחיבים את הרפרטואר לביצועים ייחודיים של קטעים קלים יותר, כשהדגש מושם גם על צורת ההגשה של השיר על הבימה. הם ממשיכים לשמור על ייחודם הנובע משילוב קולות מרהיב, תוך דיוק מקסימלי, גם כשההרמוניה היא צפופה ביותר. כמו כן הם מיטיבים להשתמש במיקרופונים (מהנדס הקול הוא חלק בלתי נפרד מההכורה) ולעתים רחוקות גם בכלי מקלדת (אם כי אחד מזמרי הבאס שלהם הוא תזמורת שרה בפני עצמה). בביקור הזה יצליחו ה"ניו סווינגל סינגרס" להופיע גם בפסטיבאל הקולי ביפו, בזה שיתקיים בעכו, ובשורה של הופעות בלי מסגרת פסטיבאלית.

הלהקה ערבה לאוזן, אך גם חוויה לעין.

מיד אחריהם (בהפרש של ימים) יגיע לארץ ה"קונסורט אוף מיוזיק". גם חבריה מצטיינים באיכות קולית גדירה, אבל שורשיהם אינם לפני עשרים שנה, אלא לפני מאות שנים. בהדרכתו של נגן הלאוטה, אנתוני רולי, מבצעים הזמרים. (ובראשם הסופרנו אמה קירקבי) מדריגלים מן המאות ה־15 וה־17, ומצטיינים בקולם ובאותנטיות של הגשה. אין בהופעתם אפילו לא הקריצה הקלה ביותר אל עבר הבידור על חשבון המוסיקליות המקורית. כמי ששמע אותם אני יכול להעיד שגם זה יכול להיות משעשע, ובוודאי מענג.

יהיה זה ביקורם השלישי שלהם בארץ, והגדול שבהם. בביקורם הראשון הגיעו רולי וקירקבי בלבד לקונצרט אחד. בביקורם השני בא כבר ה"קונסורט" עם ארבעה זמרים. ועתה מגיעים שתי סופרניות, אלט, שני טנורים ובאס. זה לא מפע להמונים, אבל תענוג קולי טהור שלא נעדר חן וחוש הומור.

שתי הלהקות "הניו סווינגל סינגרס" וה"קונסורט אוף מיוזיק" אמורות להיפגש לארוחת ערב, שכן למרות ששתיהן מוצאן מאנגליה, אין הן מכירות זו את זו. ארוחת ערב בארץ הקודש יכולה להתפתח לסעודה מוסיקלית. לשתיהן אי־ כויות שמעניין היה להפגיש.

משרד האמרגנות "ארטיסט", ה־ מתמחה בהבאת קבוצות איכות מו־ סיקליות, יביא לכאן גם את "התזמורת הפילהרמונית הצעירה ניו אינגלנד", מבוסטון. זהו גוף חינוכי מוסיקלי בעל איכויות שצויינו בביקורות שונות, ולנו תהיה ה־ הזדמנות לשמוע את הצעירים ה־ אמריקאים ולהשוותם לתזמורות הצעירות שלנו.

בעיות ב"פילוקלסיקה"

מאת נתן מישורי

המנצח דוד שלון והכנר משה מורביץ ב"פילוקלסיקה" מס' 4 בהיכל התרבות בתל־אביב. בתו־ כנית: גבריאלי — 5 קאנצונות לכלי נשיפה ממתכת; היידן — סימפוניה מס' 101 ("השעון"); י.ס. באך — קונצ'רטו לכינור ולתזמורת במי־ מאז'ור ו"טוקאטה ופוגה" ברה־ מינור, בעיבוד סטוקובסקי.

ה"קאנצונות" של ג'ובאני גבר־ יאלי (1554־1612), שיש בהן הדים חזקים לתפארתם הגאה של מושלי ונציה, יותר משהן זקוקות למנצח שיתאם בין "מקהלות" כלי המתכת השונות, הן זקוקות לנגנים שה־ תיאום והקשב ההדדי ביניהם הוא טבע שני להם. כך אמנם אמורים להיות הנגנים הפילהרמוניים, שב־ לילם הוא תאווה לאוזניים, אך אין זה משמה שרק לעתים הושג הדבר ב"קאנצונות".

המנצח דוד שלון (37), נתן לביצוע סימפוניית "השעון" של היידן (1732־1809) תרמית צעירה ומשב של רוח טובה. כאן ניגנה התזמורת כאנסמבל מגובש היטב, אם כי גדול מדי, וכאן התאמו צליל, אנרגיה, זמן ואווירה בצורה מהנה.

משה מורביץ, ממלא־מקום הנגן הראשי בפילהרמונית, ניגן את הקונצ'רטו לכינור במי מאז'ור של באך (1685־1750) ברוב ביטחון, כשהוא מפסק את פסוקיו כראוי. צליל בינוני, שבפרקים המהירים נטה לפיזור מבחינות האיכות והניקיון, היה במיטבו בפרק השני — מרוכז ובעל איכות לירית יהודית.

לא נלין הרבה על החופש הריתמי המוגזם בו בוצעה ה"פוגה" שב־ "טוקאטה ופוגה" לעוגב ברה מינור של באך, ולא נצהל מדי על היופי שבראווה הצלילית שהושגה. אבל נציין שהשמעת תיזמורו הבאנלי של סטוקובסקי (תיזמור המבטיח את הצלחת היצירה גם במסגרת כ"מו־ סיקה קלאסית קלה"), מסמל את בעייתיה המרכזית של הסדרה "פי־ לוקלאסיקה", כלל קונצרט זה — העדר קו מוגדר היטב במבחר היצירות, והעדר כמעט מוחלט של גישות חדשות וניסיוניות בביצוע יצירות הקלאסיקה.

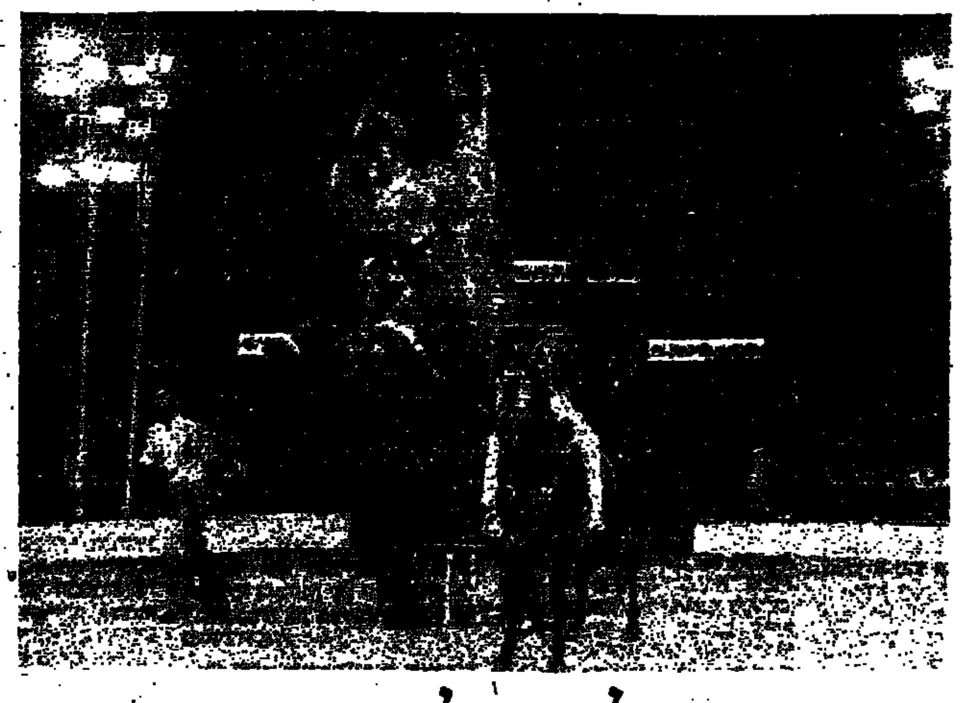

הקירקס ההונגרי "פאנוניה" מול תחנת הכוח רידינג

על חבל דק

פעם, כשקירקס היה בא לעיר, הוא היה נושא להגיגה מתמשכת לא רק לילדים פעורי עיניים ומשתאים, אלא גם למבוגרים בעלי נשמה של ילדים, שביתהו המיוחד של הקירקס היה מחזירם אל מחוזות ילדותם, והצליל המיוחד של תזמורת קר־ קסים היה מעלה הדים של תום אבוד.

אלא שהימים האלה עברו, כנראה. איך אפשר שלא ישוג כוחה של נוסטלגיה, אם הקירקס חוזר לארץ בתדירות של פעם בשנתיים (הודות לאמרגן משה יוסף, האוהב קירקסים, ויודע לעשות את החישוב הכלכלי הנכון). קירקס זה תמיד טוב, אבל כבר לא כל כך קסום.

בתל אביב נטוי אוהל הקירקס מול בית ההלוויות העירוני החדש, הבנוי אף הוא בצורה עגולה. הצמידות הזאת גורמת למבוגר ההולך לקירקס עם ילדיו לחשוב על חלופיות חיי אדם והגרוטסקה של המוות. במוד־ עות כתוב בגדול שזהו "הגדול בקירקסים". למרות שלא מדדתי את רדיוס האוהל, אני מרשה לעצמי לפקפק בכך. בכל מקרה, קירקס לא נבחן בגודלו, כי אם באיכותו.

"אני לקירקס / שרוכביו גם סוסיו עצובים, / ורסמת דמעות תלויה בעיניהם /" כתב אברהם חלפי. בקירקס הזה אין סוסים, אם כי יש סוסי פוני, ואריות, נמרים, כלבים רבים, כלבים קטנים ופילים, אך על כולם נסוכה ארשת עצבות. נכון, על פני מאלפיהם שפוך החיוך הרחב של מופיעים־מקצוענים, והחיות המאולפות עושות את תרגיליהן (על רגל אחת, על חבית מסתובבת, דרך חישוק, אחד מעל לשני). ובכל זאת, יש בהם משהו עצוב ובלתי מרהים להלוטין. ביחוד מכאיב התרגיל בו מבקשים מן הסוס להשתחוות תוך כריעה על רגליו הקדמיות.

החיות אינן הצד החזק של קירקס זה. הלוליינים הם הבולטים. יש להטוטנים ולוליינים מכל מיני סו־ גים, המדלגים אלה מעל אלה, על מוטות, טרפציות וחבלים. כל "מ־ ספר" מופיע תחת שם איטלקי או הונגרי מצלצל, והייתי יכול ל־ הישבע שראיתי את אותם הפנים בשתיים או שלוש משפחות המדהי־ מות בזריזותן, אבל מי יודע מה־ כבותן של משפחות קירקס הו־ נגריות.

"דאורגא, ראו, מי שיש לו עיניים בלב, / עינים משקות את השכת ל־ לותינו אוה־ / על החבל הזהו מרקד הליצן הכואב. / אל שיווי־המשקל, את העלם נצח / אל יפל, אל ימות הליצן הלזה, / כי מהליצנים הוא מות נבוה. /". כך חלפי. בקירקס ההונגרי אין חשש למוות, כי רשת הביטחון פרושה חזק, והתרגילים הקשים קשורים הלוליינים בחגורת ביטחון, כך שאלמנט של "סלטו מורטאלה" — קפיצת המוות, ה־ מעבירה צמרמורת בגבך (כשבית ההלוויות העירוני לא רחוק) לא קיים כאן, אבל זה בכל זאת הצד החזק של ההונגרים האלה.

לקירקס ההונגרי יש גם כרוז ישראלי. הפעם זהו השחקן אריאל פורמן. הצרה היא שכרוז קירקסים צריך ליצור בהבל פיו, בדיבורים וכשו־ תיקה, את הקסם שנעלם. כבר מליבותינו הגסים מעודף בגרות וקירקסים. פורמן רק צועק מדי פעם "יופי", ולמסגרת הזאת הוא נעדר את החן הדרוש.

קרמיקה של פיקאסו

מאת ציונה שמשי

תערוכת קרמיקה של פיקאסו במוזיאון האיסלם בירושלים

בתולדות הקרמיקה מאז האדם הקדמון התרחשו חידושים רבים, שינויים ומהפיכות קטנות. רובן בד־ כות תגליות טכניות וביצועיות. השינויים התחוללו בכוח עבודת פרך יומיומית במזרח ובמערב כאחד, לעתים בהבדלי זמן ולעתים בו־ זמנית. מהפיכות גדולות זיעזעו את תולדות הקרמיקה רק לעתים ר־ חוקות.

עבודות הקרמיקה של פיקסו גרמו את אחת המהפכות הגדולות ביותר. פיקסו פרץ לתולדות ה־ קרמיקה כדרכו, בקלות וללא מ־ אמץ, יצר חידושים וגרם לשינויים, מהם לא התאפשרה נסיגה למצב קודם. עד לזמנו היה עולם ה־ קרמיקה קשור בהגדרות יסוד של כלים, פסלים ויחידות בניה, שנעשו על ידי מקצוענים. אלה השקיעו את כוחם באיכויות וצבעים, ונצמדו לערכים צורניים האופייניים לתקופה בה נוצרו, לפני המעבר מהשוק לגלריה.

שמו של פיקאסו קשור בכפר וו־ לוריס בדרום צרפת מ־1936, אך פעילותו היתה מוקדמת בהרבה מתאריך ביקורו הראשון בכפר. בת־ קופת התפתחות הארנובו, בסוף המאה הקודמת ותחילת המאה הנוכ־ חית, כשהקיסול היה בשפל והבית הממוצע היה מלא בקישוטים, צבעות והאובייקטים בצבעים זוהרים. התפתחות התעשייה אפשרה ייצור המוני, הכימאים היו מלכי היצירה. במקביל, אמנים רבים הולו לעסוק בחומרי אמנות רבים ליצירת מסלו־ לים בקרמיקה. מה שאפשר את עבודת האמנים שהתנסו בקרמיקה היה חוסר הסבלנות ללמוד את [illegible] בעיות המקצוע, הצורך להיצמד לבעל מלאכה שיעשו עבורם את "העבודה המלוכלכת" והטכנית.

ב־1890 התנסה פיקאסו בפיסול בחומר. כמה מפסליו נותרו מאותה תקופה. הוא עבד יחד עם דוריה, ומאוחר יותר עם תארטיגס, ששיתף פעולה עם אמנים רבים, ביניהם מירו.

עבודותיו מאותה תקופה אינן בנמצא, אך הן מתועדות בצילומים ותיאורים. עשרים שנה לאחר מכן ביקר פיקאסו בוולוריס, ובהתלהבות מתורשת יצר כמה פסלים.

וולוריס הוא כפר תעשיית קר־ מיקה מאז ימי הרומאים. האיזור משופע במרבצי חומר עבודה מ־ עולה, והרבה עצי גפנים להבערת התנורים. בתחילת המאה התערער מעמדו של הכפר כמרכז משיכה תיירותי, בגלל היעדר הים והרי מצאותו של עשן רב. נסיון נואש של בעלי הסדנאות ליצור קרמיקה לפי טעם הקהל לא סייע למצבו של הכפר. אחרי המלחמה זכו תושביו בעידוד ממשלתי בשל הצורך האדיר בכלי אוכל ובעידוד הניתן לתעשיה הזעירה. בני הזוג רמי, בעלי סדנאות מאדורה, ניצלו את התמיכה לחידוש סדנתם והשתמשו בטכניקות חדשות וחומרים שונים מאלו שנמצאו במ־ קום.

עבודותיו הראשונות של פיקאסו במאדורה היו שונות מכל מה שנראה עד אז. הוא נעזר בקודר שה־ כין עבורו כדים וצלחות בצורות קלאסיות. האגדה מספרת שפיקאסו קיבל את האומץ למעוך כלים לאחר שנהגו מעך שלא במתכוון כלי רטוב.

פיקאסו התלהב מיכולתו להשלים את הרושם הדרמטורגי בציוריו, מן האפשרות להגיע לקהל גדול, ומהדרך שמצא לספק עבודה ל־ [illegible] אנשים רבים. התערוכה הראשונה שלו בקרמיקה היתה ב־1948 ויצרה התרגשות גדולה. בתערוכה השניה שהתקיימה ב־1949 נמכרו מיד כל 149 העבודות שהציג, שהיוו ע־ שירית מכל מה שיצר. באותה שנה הגיע להסכם עם הסדנא, שהיא תמשיך לייצר את עבודותיו בלעדית. למרות השליטה הטכנית המעולה שפיתחו, קיים הבדל רב בין העבו־ דות שיצר בעצמו לבין אלה שיצרו אנשי הסדנא.

פיקאסו טען שלא ידע דבר על הצבעים הקרמיים ועבד לפי חוש. אשתו מאותה תקופה טוענת שחקר הרבה והתייעץ עם טכנולוגים מבית התרושת ואר־גולף. במהלך העבודה היה מתייעץ עם כל הסובבים אותו אך פעל בניגוד לכל עצותיהם.

בוולוריס החל לשגשג מרכז אמנותי חברתי בו פעלו אמנים רבים וקהל רב נהר אליו. פיקאסו הפך למעין מנהיג. במשך ארבע שנים הציג עשרות תערוכות בצרפת וברחבי עולם. עד היום מתקיים בוולוריס, בתאריך הולדתו של פיקאסו, פסטיבאל לזכרו. לאחר חמש שנות פעילות חדל המקום לרתק את האמן והוא עבר לקאן. נהגו המשיך להביא לו מדי יום צל־ חות לציור, והוא היה מחזירן לשרפה וגימור במאדורה.

בגיל 75 החל להתעניין בתכשיטי זהב. עבודותיו המשיכו להיות מיוצרות בוולוריס אחרי מותו. כשהכמות גדולה, אך איכותן נפגמה.

התמורה שחולל פיקאסו לעולם קרמיקה שינתה את כל ההגדרות ועוררה — ועדיין מעוררת — את השאלה לגבי המיומנות הטכנית כערך הכרחי לעומת הכישרון שאין שני לו.

התערוכה [illegible] שלושה חודשים [illegible] מהדר מן התאורה. [illegible]

כיין המשומר

מאת אורנה לנגר

קונצרט במסדרה "אתנ־ תתא" עם הפסנתרנית אורה רותנדלקן. בתוכנית: "מל־ חינים בעקבות פיוטים" — יצירות מאת ארנסט בלוך, זמלינסקי, יאנאצ'ק וראוול. קריין: צבי סלטון.

הפסנתרנית אורה רותנדלקן אי־ נה מרבה ברסיטלים ואולי דווקא משום כך צפויה תמיד למאזין חוויה מרתקת ורבת עניין, שכן נגינתה משביחה מפעם לפעם, בבחינת "יין משומר שטעמו משתפר ככל שיתיזו לו להתסס יותר.

התוכנית נסובה הפעם על הנושא "מלחינים בעקבות פיוטים". ולתה מתוהם הנשייה פואמות נשכחות של בלוך וזמלינסקי, המלחין שהיה מורהו של שנברג ופעל רבות להצגת שמו ובתוך כך הוא עצמו נשכח. הנושא הספרותי המשותף לכל היצירות היה תיאורם המוסיקלי של המים ושל דמויות מיתולוגיות, בסגנון הרומנטיקה האימפרסיוניס־ טית של שלהי המאה ה־19 ותחילת ה־20. היצירות נוגנו בפשטות וללא כל יומרה וירטואוזית, כשהפסנתר־ נית מעמידה עצמה ככלי בלבד לרשות הפיוט במלה ובצליל.

בפואמות הים של בלוך (שנכתבו ב־1922) בלט יפה השילוב בין האסכולה האימפרסיוניסטית בהשפ־ עת רביסי לבית הרציטאטיבים הי־ הודיים, שנשמעו כמעט כקטעי חזנות, המייחדים את סגנונו של בלוך בארה"ב.

רומנטיקה גרמנית פיוטית שרתה ביצירתו הכרומטית של זמלינסקי, שנשתכחה שלא בצדק. הכל זרם בפשטות, ולפעמים באטיות רבה, כדברי הפיוט של רמל ששימש מקור השראה ליצירה "אהבה": דרך נפשי השקפת אל העולם/ נפשי היא גם נפשך/ וזו ההבטה/ כל מחיצה נפלה כלא היתה/ ובתוכי עולם ואת/ נחים דוממים/. יפי הפיוט התחרה בקסם הצלילים, ונושא האהבה שהוגדר כמעין השתקפות התרשמותית נוגן בפשטות זורמת, משל היתה גם הנגינה השתקפות בלבד של היצירה.

"כמשטול מגורל פרא" של יאנא־ צ'ק — צירוף מופלא של מסתורין קצבי וכרומטי — היא יצירה שבידי כל פסנתרן אחר היתה יכולה לגלוש להפגנת פעלולים וירטואוזיים גרי־ דא. גם כאן נשמרה איכות הביצוע ה"פשוט", הודות לרמת המודעות הגבוהה ויכולת ההפנמה.

אפילו ביצירתו של ראוול "גאס־ פאר של הלילה", שבה מוזקה המלחין את הטכניקה הוירטואוזית של ליסט, אפשר היה לראות ולחוש בדמויות הפלסטיות התלת־ממדיות של המיתולוגיה הסימבוליסטית ש־ פיתח ראוול, ופתוח את הנגבעת, למרות יכולתה המשכנעת.

"טורנדוט" במטרופוליטן אופרה

זפירלי מביים את דומינגו ב"טורנדוט" בנוסח סין של ססיל ב. דה־מיל

מאת סאלי וייט

ההפקה המרכזית של העונה הנוכ־ חית של המטרופוליטן־אופרה היא "טורנדוט" בבימוי של פרנקו זפירלי, בכיכובם של פלסידו דו־ מינגו, אווה מרטון וליאונה מיטשל. ככל הנראה ביקש זפירלי לביים את האופרה כאגדה סינית וכזה הצליח להפליא. וזהו סין הקיסרית של הו־ ליווד וססיל ב. דה־מיל. וזהו הדרך בה ראינו אנחנו בילדותנו את מסעו־ תיו של מרקו פולו.

התמונה הראשונה ממוקמת במה שנראה ככפר סיני שלם, בו מהלכים כפריים כפופים תחת שוטיהם וגד־ ריהם של תליינים המבריקים בזוהם החשוף. האווירה היא של אוכלוסיה המדוכאת על־ידי הצר אכזרית. הוא מפיירת להפליא על־ידי [illegible] הבאגי של טורנדוט העולה מערפלי הזמן. האפקט הזה הוא ממש עוצר נשימה.

זפירלי הוא אמן של הנעת המונים על הבימה, ובמערכה השניה, כשמגולי הכסף והפנינה מבריקים דרך ענני התאורה, מופיעים מלווה של טורנדוט מבין העמודים הד־ גשרים בגלימות מפוארות בצבעי שנהב ופנינה, כששובליהם הארו־ כים נגררים בעקבות הנסיכה הקר־ חונית. הקונטרסט בין תלבושות אלה וגלימות המנדרין הרקומות הבצבעוניות של הקיסר, והצבעות בשילוב עם הרגלים והנפים, יוצרים אפקט תיאטרלי שמעטים כמוהו. כל התמונה היא של אש וקרח, עושר ועוני, אצילות וזדון.

פלסידו דומינגו הוא קאלאף מלא חיוניות ובכושר נהדר. הסופרנו ההונגריה אווה מרטון נשמעה ונראתה מושלמת כטורנדוט המרו־ שעת אך היפה, וליאונה מיטשל היתה מרגשת כשפחה ליו, המקריבה עצמה בשל אהבתה לקאלאף.

ג'יימס לוויין ניצח על העיצוב המפלא הזה בכל ההתרגשות וה־ תנופה המתקשרים לשמו ולמטרופו־ ליטן. הפקה זו של "טורנדוט" היא במסורת האופרה הגדולה. אומרים שעלותה הגיעה למיליון וחצי דולאר, ועובדה זו עוררה, כמובן, הרבה ביקורת. אבל אם התורים הארוכים לכרטיסים הם עדות כלשה־ י, הרי שהפקה זו היתה יכולה "לרוץ" לנצח.

דבר זה מעורר שאלה מסויימת. האם, במקרה כמו זה, אין להעדיף מדי פעם הצגה כספית גדולה על ספקטקל נפלא באמת, במקום לבזבז את אותו הסכום על מספר הפקות בינוניות, זולות יותר, "ניסיוניות" או "פרטאיות" בבתי האופרה הגדולים? אין זה אומר שהפקות כאלה אינן נחוצות, שהרי הן המחייקות את האמנות הזאת בחיים. אבל אולי באולמות אחרים. בבתי אופרה גדו־ לים אין הפקות ה"אוואנגרדיות" הללו (בניגוד ליצירות מופת מודר־ ניות אמיתיות) מתקבלות אצל מלבד הבימאים עצמם.

"שערים", וורדי והפסנתר הלבן

מאת נתן מישורי

לחברי מועדון "שערים" מבכמים מדי חודש ארוחה חמה במלון "דן" ועוד משהו, משני סוגים אחרים. האחד — פגישות עם אנשים בכירים בתחומי המשק והעסקים, בשעות הצהריים. ומכאן יש ללמוד שחברי המועדון באים אף הם מאותם תחו־ מים. השני — תוכניות תרבות ובי־ לוי, בשעות הערב. ומכאן, שהחברים הם אוהדים של עניינים אלה.

ובמה זכו חברי "שערים" ששר האוצר משה נסים, שר התקשורת פרופ' אמנון רובינשטיין ונגיד בנק ישראל פרופ' מיכאל ברונו מכאן, ופרופ' אריה ורדי, פרופ' רן מירון, הנה מרון ואחרים מכאן, מעלים בפניהם מעניינים ומאורחים להם לחברה בשעת סעודתם הם, בד־ בדיבותם, הראו ומראים נכונות לעמוד ל"אוניברסיטה הפתוחה", גוף ש־ השנה יחוג כרסמה, במשימות של הבאת השכלה הגבוהה לכל מקום בישראל ולכל אדם המעוניין בכך.

להודות על האמת, הוכנסתי בשערי מועדון "שערים", שכמתברר אין חבריו נדיבים כעם בלבד אלא אף מבהלים בע"מ, לא כדי להאזין ואולי אף להתבצח עם פרופ' ברונו ורוממי. אני מקווה גם שהמוזמנים האורחים לא התכוונו לרמוז לי שענייני סונטה וסונטינה, שבהם עסקו בערב זה, הם מן הדברים שאינני מדרש לקיומם ולחשיבותם. ברור הוא שעיקר כוונתם היתה, שיובהר לאלה בציבור שאינם מבאי המועדון כי נדיבות היא מעשה יפה ושנדיבים נשכרים גם באולם הזה — "המלך דוד" שבמלון "דן" בתל־ אביב.

האמנם הכל — מנהלים, מאורחים ואף מלצרים שהיטו אוזן — יצאו נשכרים מערב זה, שבו פרופ' אריה ורדי — איש המוסיקה הראשי של "האוניברסיטה הפתוחה", הזמינות להתאבדך בו — סיפר במרתו, אך בבעיות, בחורות מושבה ובבנות לשון על הסונטה ובת דמותה הקטנה הסונטינה. תולדותיהן נסקרו מאז לידתן ועד לימינו ויותר. פרופ' ורדי הכהיר שיש, כנראה, בצורת הסונטה יסודות בטוחים, [illegible] יש לשער שכל עוד ימשיכו בני אדם לעסוק בביטוי אמנותי־דרמתי, תר־ סיף להיות גם הסונטה, שהיא דרמה מוסיקאלית כלית.

עם זאת, אל לאיש להתעלם מן האיום הכבד על חיי הסונטה ואף על כבודו של מועדון "שערים". ה־ פסנתר הלבן — אותה צרה בחזקת במלון "דן" — עשה כל שיכול כדי שצלילי המלחינים היידן, בטהובן, שוברט וראוול, וצליליו של ה־ פסנתרן אריה ורדי, לא ישמרו ויישמעו כאן. להשיב מלחמה שערה, להילחם בצורות נדיבות ולחזק ידיהם של הנאחזים בסונטה — זה הלקח וזה תפקיד ה"שוערים".

מנצחים צעירים

מאת יצחק ברזום

שתי סדרות (1 ו־2) של קונצרט מס' 9 למנויים של התזמורת הסימפונית חיפה. מנצחים: דב שרף ונועם ייני. סולנים: מיקלה קרולי — קלרינית, ג'וליו ויסקרדי — חליל.

על הדוכן עמדו שני מנצחים צעירים, אשר זכו במשותף בשנת 1984 בפרס השני בתחרות מנצחים, שאורגנה על־ידי התזמורת הסימ־ פונית חיפה לזכרו של ד"ר גרינ־ הולד. בזמנו לא חולק הפרס הראשון, ולשני הזוכים בפרס השני הובטחה הזכות לנצח על התזמורת בקונצרט פומבי. דבר זה נתממש עתה, אחרי שלוש שנים. מאז התחרות שבה היו צעירים ותוססים, הם התבגרו ונעשו מחושבים ומלוטשים יותר.

הקונצ'רטינו לכלי קשת של ערן פרטוש היה היצירה המשותפת הי־ חידה בתוכנית של שניהם. הביצוע לא היה שונה בהרבה, אם כי ייני עיצב את היצירה בצורה פלסטית והמוגנית יותר, בעוד שדב שרף הדגיש דווקא את הדריפות הדרמטית המתפרצת לרגעים ביצירת הנעורים היפה של פרטוש.

מיקלה קרולי הוא קלריניתן מצוין, שההנאה לו היתה תענוג. צלילו עגול וחם, והטכניקה שלו היא ללא רבב. בעיקר הרשים ביצירתו של בוזוני, המבוצעת אך לעתים רחוקות מאוד. הוא זכה לליווי נאמן ובטוח של דב שרף.

גם ג'וליו ויסקרדי, החלילן הצעיר שהופיע תחת שרביטו של נועם ייני, הוא נגן מעולה בעל מוסיקאליות בולטת, אם כי הצליל שלו קטן יחד סית והוא כוסה לעתים על־ידי התזמורת.

דב שרף בחר לסיים את הקונצרט בסימפוניה השלישית מאת בטהובן, לעומת ייני אשר בחר ב"איטלקית" של מנדלסון. בטהובן של שרף לקה בחסרונות לא מעטים. לא היתה זו סימפוניה הדאית ונרגשת, כי אם יצירה רוגעת וכמעט פסטורלית (מעין בטהובן עם האליוט). בעיקר הפריעו שינויי הדינמיקה, שאותה ביקש שרף לרכך. האוסטיקולציה שהיתה בלתי הגיונית במקומות רבים למדי, בעיקר בכלי הנשיפה. לעומת זאת נוגנה הסימפוניה הדר־ עית של מנדלסון בביצועו של ייני בשטף ובחדימה מתמרת, והליקויים הטכניים בנגינה (והיו לא מעטים כאלה) לא פגמו בתחושה הכללית של ביצוע בעל השראה.

היה טוב לראות שני מנצחים ישראליים צעירים, ומן הראוי לחזור ולשבח הן את התזמורת הסימפונית חיפה, על ההזדמנות היפה, והן את הקהל החיפאי שקיבל את שניהם בצורה כה חמה ולבבית.

מנחות מוסיקליות במוזיאון ת"א

מאת נתן מישורי

קונצרט מס' 3 בעריכת הצ'לן מיכאל הרן ובהשתת־ פותו, עם הפסנתרנית פנינה זלצמן, הויולן יוסי גוטמן והכנר יגאל טונה. בתוכנית: ברהאמס — סונטה לויולה ולפסנתר במי במול מז'ור אופוס 120 מס' 1; שוברט — שלישייה לפסנתר, כינור וצ'לו במי במול מז'ור אופוס 99.

שפר מולם של הפרקים ב' וד' בסונטה של ברהאמס וצלילי ויולה ופסנתר טהורים מכל סיגים נתמזגו בהם למחות אחת שכולה יופי ומו־ סיקה. בפרקים האחרים היו שתי מהויות: זו של פנינה זלצמן, המכירה בקיומו של העולם החיצון, וזו של יוסי גוטמן, המתעלם מקיומו. כך פגשנו, למשל, בפרק ג' המחולי את פנינה זלצמן כמובילה במחול־עם שנערך בכיכר ואת ברוגזה יוסי גוטמן כמבכר לעשות זאת בכנעת ביתו וולך־בעליים.

ככל שרחק והלך קו ההתגלה של השלישייה מאת שוברט, כך נתמזגו נגינות זלצמן־טונה־הרן יותר ויותר, לא רק בנקודות המפגש הדינמיות אלא גם בעצם המהות, המטלטלת בין פסימיות מרירה לאופטימיות, כמעט קומית. כך נהה היופי שבנ־ גינת הרן, שהיה תחילה כללי באו־ פיו, אל הדרישה המסורתית לעבר יופי יהודי שהתפתחה בנגינתו של טונה. וכך נמולה נגינת שניהם בשטף החזק והמרכזי של נגינת פנינה זלצמן, שכבר מלכתחילה נוצר בה יופי חדש של יואסי צבעים, צלילים וחמים.

חיסרון אחד נמנה ב"מנחה מוסיק־ אלית" זו של יצירות מופת, כמו גם בקודמתה (מס' 2) — שבה ביצעו בהצלחה הצ'לנים מ' הרן וא' יפ־ פולסקי, הפסנתרנים ע' צבי וי' זק, הקרשנים ג' שטיינר וא' בור והד־ לילן א' בירון יצירות נדירות הגדרות כמו ה"אגליר" ווריאציות של שומאן לשני פסנתרים, שני צ'לי וקרן, הסונטה לשני פסנתרים וכלי נקישה של בארטוק ו"קול הלוריינתר" של ג'ורג' קראמב, לחליל, צ'לו ופסנתר; מאזינים בכוח ובפועל נוטים לנום ביום ובשעה שכזאת (יום ו', 14.30), מכך יוצאים הרבים נפסדים, וחבל.

רשות הגנים הלאומיים
מודיעה
לרגל חגיגות הסיירן
של יוצאי כורדיסטן
יהיה הגן הלאומי עין חמד פתוח
למוזמנים בלבד ביום ה' 16.4.87.

חוק התכנון והבניה, תשכ"ה — 1965
מרחב תכנון מקומי ראשון לציון
הודעה בדבר הפקדת שינוי תכנית מתאר מקומית

נמסרת בזה הודעה, בהתאם לסעיף 89 לחוק התכנון והבניה, תשכ"ה 1965, כי במשרדי הועדה המחוזית לתכנון ולבניה, מחוז המרכז, ובמשרדי הועדה המקומית לתכנון ולבניה ראשון לציון הופקד שינוי תכנית הנקרא "שינוי תכנית מתאר מקו־ מית מס' רצ/1/145/11" ביחד עם התשריט המצורף אליו.

עיקרי הוראות השינוי: שינוי יעד מאזור מגורי לשבנה צבור. אלה הם השטחים הכלולים בשינוי התכנית: גוש 3935 חלקה 40 רחוב אחד העם.

כל המעוניין בשינוי התכנית רשאי לעיין בו, ללא תשלום, בימים ובשעות שהמשרדים האמורים פתוחים לקהל.

כל מעוניין בקרקע, בבנין או בכל פרט תכנוני אחר הרואה עצמו נפגע על ידי שינוי התכנית וכן כל הזכאי לכך עפ"י סעיף 100 לחוק האמור, רשאי, תוך חודשיים מיום פרסומה של הודעה זו ברשומות, להגיש התנגדות לשינוי התכנית במשרדי הועדה המקומית האמורה, ועליה לכלול פרוט ההנמקות להתנגדות ולהיות מלווה בתצהיר חתום ע"י עו"ד המאמת את העובדות שעליהן היא מסתמכת.

דב שיש
יו"ר הועדה המחוזית
לתכנון ולבניה — מחוז המרכז

תאריך 27.3.1987

עירית תל־אביב־יפו
מינהל החינוך הנוער והתרבות
החברה לפיתוח יפו העתיקה
14-18 באפריל
לוח מופעים
הניו־סווינגל סינגרס
הופעה פתוחה — חינם!
גן הפסגה, יום ו' 17.4.87, בשעה 11.00 בבוקר:
הכינו כרטיסים מראש!
לתשומת לבכם — שינויים בלוח המופעים.
* ערב אופראי, 16.4.87, יתקיים במועדון כליף
* הניו־סווינגל סינגרס, 16.4.87, יתקיים במועדון התמאם
* האורטוריה "אליהו", 17.4.87, תחל בשעה 15.00
* האורטוריה "אליהו", 18.4.87, תחל בשעה 20.00
פסטיבל תל־אביב למוסיקה ווקאלית
THE TEL-AVIV FESTIVAL FOR VOCAL MUSIC
יום חמישי 16.4.87
20.00 פלקרמרקט — מקהלה אוסטרית (התמאם) 20.00 זמרי המדריגל (תיאטרון הסימטה) 21.00 הרננים (החבית קדם) 21.30 ערב אופראי (כליף) 22.00 הסווינגל סינגרס (התמאם) מופע חוצות של מקהלת מעיין, האנסמבל הווקאלי — "רימון", ו"קלידוסקופ" — תיאטרון הרחוב ווקאלי — סמינר הקיבוצים.
יום שישי 17.4.87
14.00 פ. מנדלסון — האורטוריה אליהו (מועדון נובמבר)
יום שבת 18.4.87
11.00 בוקר באך (התמאם) הקהל שר מיצירות י.ס. באך 20.30 קונצרט סיום חגיגי פ. מנדלסון — האורטוריה אליהו (מועדון נובמבר)
"אליהו"
בביצוע הסינפונייטה הישראלית — ב"ש והמקהלה הפילהרמונית של ת"א. סולנים: מירה זכאי, גילה ירון, רעיה דסקיוה, סטפן באביה, ארתור יכסן. מנצח: מיכאל שני.
ערב אופראי
מהסולו ועד האוקטט ביצירות מתוך לה טרוויאטה, פיגארו, דון ג'ובאני ועוד. ניהול מוסיקלי: נתניה דוברת.
כרטיסים במחירים עממיים: הקפה ראשית "לאן" דיזינגוף 101 טל. 247373, 231189, 03-230898, "לאן הערב" אחווה 110 רעננה טל. 052-22816. ניתן להזמין כרטיסים בזירה באמצעות הטלפון. לכל הקונה 3 כרטיסים (כולל אליהו) — הרביעי חינם.
הסעות באוטובוסים יעמדו לרשות הבאים ממגרשי החניה למוקדי ההופעות

החודש במשק
נמצא עכשיו למכירה!!!
בדוכני העיתונים
מחקר נרחב על מחלת האיידס 51
רהיטים מיובאים מתייקרים 41
הוגשו כתבי אישום נגד 'עברייני מזון' 49
תביעות פליליות בענף התקשורת ואלומיניום 11
טבלת מחירי מכוניות 53

רפואה לאומית על פרשת דרכים (ה')

יציאה מהסבך בעזרת ועדה ציבורית

מאת דן סגיר

שאלת מקורות המימון של שירותי הבריאות בישראל והיקפם לא נבחנה מעולם בצורה מסודרת וכוללת על ידי המערכת הפוליטית ולא נקבע מה מקום שירותי הבריאות במסגרת סל השירותים הממשלתיים שמקבל האזרח תמורת תשלום המסים.

פרופ' פריינר: יו"ר הוועדה הציבורית לבחינת מערכת הבריאות

לווייני בתי החולים

הרמות הבלתי

מגבלות כתב המינוי

נושאי השכר יידונו בוועדה נפרדת

(בתבה אחרונה בסדרה)

העובדות הנכונות

בפרק השלישי של סידרת כתבות זו, שפורסם ב־9.4, נכתב ששר הבריאות לשעבר אליעזר שוסטק ומנכ"ל המשרד פרופ' ברוך מודן נסעו בתקופת כהונתם לארה"ב על חשבון מענק בסך 200,000 דולר ממדינת ניו־יורק, שניתן למשרד הבריאות לבדיקת אפשרות יישומה בישראל של שיטת סבסוד ממשלתי של בתי־חולים הנהוגה בארה"ב (די. אר. ג'י.).

בעקבות הכתבה נמסרה מצד השניים, כי הנסיעות של העובדות באותה תקופה הייתה במסגרת הסכם בין משרד הבריאות הישראלי לזה של מדינת ניו־יורק לגבי חילופי ידע בנושאי בריאות. במסגרת הסכם זה, נסעו פקידים בכירים ממשרד הבריאות לסיור בניו־יורק ובין שאר הנושאים למדו שם את שיטת הדי. אר. ג'י. שבה מדובר. אך והיום לא נמצא אף אחד לנכון ליישמה בישראל, או בכיוונים אחרים, גיסו ולא הצליחו.

השר והמנכ"ל לא נסעו על רקע זה לארה"ב, ועל הפרסום המוטעה מגיעה להם התנצלות.

דין פרוטה / לאה פורת

בלי קבלה אין החלפה

המתנה שקיבלת אינה מתאימה לך? הבגד שקנית אינו לפי מידותיך? התחרטת על השטיח שקנית? האפשרות לקבל כסף בחזרה כמעט אינה אפשרית ● אפילו להחליף את המוצר אי־אפשר אלא אם כן הצגת "ראייה מסודרת לקנייה" ● סיפורו של זוג צעיר מירושלים שביקש להחליף מתנות במשביר־לצרכן

לפני כחודשיים, בשעה טובה נישאה לבחיר לבה תושבת ירושלים, סיגל וייס (שם בדוי, השם האמיתי והכתובת שמורים במערכת). כרגיל במקומותינו זכה הזוג הצעיר בשפע של מתנות שחלקן לא התאים לו.

ארנונה מוגזמת – לשלם או לא לשלם

הבנקט בלע את כרטיס האשראי

תגובת "המשביר לצרכן"

חשבון חוזר דביטורי

אביב הגיע חופש בא

עם ישראל חוגג שוב ויוצא בהמוניו לחופשות מאורגנות. אלו המשיכים לעבוד, ייטיבו לעשות, אם בגמר יום העבודה המקוצר שלהם, לא ינסו לבדר עניינים במשרד ממשלתי כלשהו, כמו מוסד אקדמי, או להוציא ביטוח, או אפילו לקנות דירה חדשה. כולם הלכו הביתה. נבון יותר להניח כי נסעו לבלות אי שם בארץ או בחוץ לארץ. רשימה חלקית של המשרדים הסגורים מתחילת השבוע הזה עד אמצע השבוע הבא (כולל כל הגשרים האפשריים) מוגשת בזה לשירות הקוראים:

חוק על הפרק / עמוס בן־דוד

חוק קטן, דיון גדול

סגרה ארוכה או קצרה

על גבול השכבי

מיכרה הזהב העמוק בעולם

מאת שמשון אורליך

אוצרות ים המלח, מן הגדולים במדינה, אינם מנוצלים דיים. האויב מספר אחד של פיתוח האיזור – הביורוקרטיה הממשלתית

תל אביב - ניו יורק (ללא חניית ביניים).
3 טיסות בשבוע בכל יום א,ד,ו.

תל אביב - פריס - ניו יורק.
4 טיסות בשבוע בכל יום ב,ג,ה,שבת.

תל אביב - לוס אנג'לס*.
פעם בשבוע דרך פריס.

מטוסים רחבי גוף בכל הטיסות
מתל אביב לכמעט 100 ערים
ט.וו.א טסה הוואי והאיים הקאריביים. פנה לסוכן הנסיעות שלך או לט.וו.א טל: 03-651212.

מחירים מיוחדים לנוער ולגלאי הזהב.

*החל מ־10 במאי.

מובילה לאורך כל הדרך לארה"ב

TWA

صكذا من الاصل

صكنا من الأهل

כלכלה ועסקים

ריס: אולי "מהפכת האיכות" תביא לגידול במכירות וברווח

דיוקן תעשייתי / עדנה ארידור

אהרון אייזן — תקווה לעתיד טוב יותר

התמורות הגדולה בענף הרהיטים, שיכנעה את הנהלת מפעל הרהיטים הירושלמי "רים" כי יש לשנות את האסטרטגיה השיווקית: להגדיל אשראי ללקוחות, לקצר את זמן האספקה ובמקביל לתמרץ את עובדי הייצור ואת המוכר בחנות.

בהנהלת המפעל אומרים שמצב הנזילות הטוב (הנכסים השוטפים עולים על ההתחייבויות השוטפות ב־20%) מאפשר את הרחבת האשראי. התמריצים לקידום המכירות מקיפים את כל קווי הייצור ועל פי התוכנית, ארונות הקיר יוספקו ללקוחות בתוך 72 שעות ממועד ההזמנה.

התוכנית העסקית החדשה ל־1987 מוגדרת על ידי הנהלת המפעל כ"מהפכת איכות", והיא מבוססת על ייצור ושיווק של 68,800 אלף יחידות ריהוט. בהנהלה מקווים כי התוכנית העסקית המבוססת על הגדלת הייצור השנה ב־50% לעומת אשתקד, תביא את המכירות לכ־30 מיליון דולרים בשנה.

"מהפכת האיכות" קובעים בהנהלה, היתה מחויבת המציאות וזאת לאור העובדה כי מאז 1981 לא חל שינוי משמעותי בהיקף המכירות והן נעו בין 20 ל־23 מיליון דולרים. כולל יצוא. החברה נהנית מתשלום שיעורי מס מופחתים מכיוון שהוקמה בהשקעות חוץ והיתה זכאית עד 1985 לניכויים מיוחדים. בשנים 1986־1990 תשלם החברה מס בשיעור של 20% על כ־70% מרווחיה. העסקה של רכישת מפעל "מבט" בסוף דצמבר 1986 מהסוכנות היהודית. מפעל שצבר הפסדים, תאפשר ניכוי של 3 מיליון דולר מהרווחים בשנים הבאות. עובדה זאת תשפר את הרווחיות.

בכוונת ההנהלה לרכוש השנה פלח שוק גדול יותר משוק ארונות המטבח ש־60% ממנו נמצא כיום בידי גורמים קטנים. הכניסה לפלח שוק זה תלויה במתן אשראי לטווח ארוך ובאחריות לטיב המוצר לחמש שנים.

עיקר מאמצי הייצוא של החברה מופנים לארצות הברית ומבוססים בעיקרם על ארונות קיר. השנה ייעשה ניסיון לחדור לאותם שווקים גם עם ארונות מטבח וחדרי ילדים. בשנת 1985 נכנסה רים לשותפות עם בעלי חברת "מובילייה" בארה"ב. למובילייה ארבעה מרכזים בניו ג'רסי, לוס אנג'לס, מיאמי ואוהיו. מרכזים אלו מרכיבים ומשווקים את היחידות המיוצרות במפעל הירושלמי.

נתונים עיקריים

- ● מכירות — מכירות המפעל ב־1986 הסתכמו ב־23 מיליון דולר. התחזית ל־1987־1988 היא מכירות בהיקף של 30 מיליון דולר.
- ● רווח — בשנים 1984־1985 הפסידה רים במונחים דולריים 1% על המחזור. נתוני 1986 לא מבשרים על שינוי המגמה.
- ● יצוא — בשנת 1986 הסתכם הייצוא ב־5.6 מיליון דולר. התחזית ל־1987 8 מיליון ול־1988 10 מיליון. עיקר מאמצי השיווק בחו"ל מתרכזים בארצות הברית.
- ● הנהלה — יו"ר מועצת המנהלים הוא אהרון אייזן, ומנהל החברה הוא אהרון אמיר.
- ● בעלות — 58% מהשליטה היא בידי משקיעי חוץ, אורמילא אינווסטמנטס קומפ' ואריאל אינווסטמנטס קומפ': חברות פנאמיות שמשפחת אייזן המייסדת הינה בעלת עניין בהן. 11% מהשליטה מוחזקת בידי עין לבנה. 4.9% מהשליטה בידי כלל תעשיות ו־25.7% נמצא בידי הציבור.
- ● חברות בנות — מרנסחולד מטרס קומפ', שהוקמה עם רכישת מפעל "מבט" למזרנים. רים שיווק ותקשורת (1963) המנהלת את רשת השיווק על 35 החנויות. רים אשראים ופיננסים (1986) המנהלת את כל הפעילות הפיננסית של החברה לרבות אשראי ללקוחות. מפעלי "מבט" בתחיבות, ו־25% מקבוצת "מובילייה" בארה"ב.
- ● עובדים — המפעל מעסיק כ־750 עובדים.
- ● הנפקות — ההנפקה היחידה של החברה היתה ב־1978 באמצעותה גויס כ־2 מיליון דולר.
- ● מוצרים — ארונות קיר, ארונות מטבח, חדרי ילדים, ספות, מיטות וכיסאות מרופדים.

העורך: נחמיה שטרסלר

תכניות של כימיקלים לישראל:

גיוס הון באמצעות אג"ח הניתנות להמרה במניות של ים המלח

כי"ל שוקלת להנפיק גם את הגרסת התפלה וחברת הברום בבורסה

מאת יהודה שרוני

קונצרן כימיקלים לישראל שוקל גיוס הון בבורסה באמצעות הנפקת אגרות חוב מיוחדות, שתינתן להמרה בעתיד במניות של חברת ים המלח.

מפעלי ים המלח היא חברה־בת של כימיקלים לישראל, ומניותיה רשומות למסחר בבורסה. זו הפעם הראשונה בשנים האחרונות שפירמה עסקית שוקלת גיוס הון בדרך מיוחדת זו.

ל"הארץ" נודע כי הנהלת הקונצרן אף שוקלת להנפיק בבורסה את מניות הגרסת התפלה, שניירות הערך שלה אינן רשומות כיום למסחר. הנפקה זו מותנית בהתאמתות תחזית ההנהלה, לפיה תצא החברה השנה מהמסוריה ותעבור לרווח של כמה מיליון דולר.

הנהלת כימיקלים לישראל לא זנחה את תכניות גיוס ההון של חברת הברום. כזכור, כי"ל ניהלה משא ומתן עם מספר חתמים בארה"ב להנפקת חברת הברום בבורסה האמריקאית, ולשם כך אף ביצעה הערכה כלכלית של החברה.

כיום נשקלת האפשרות להנפקת החברה גם בבורסה בתל אביב. אם תצאנה הנפקות אלה אל הפועל, הן תצטרפנה אל חברת פריקלאס, שגבר גייסה הון בבורסה לפני חצי שנה.

הנהלת כי"ל אינה שוקלת לפי שעה גיוס הון בבורסה התל אביבית באמצעות הנפקת מניות הקונצרן עצמו. עם זאת, אין מוציאים שם מכלל אפשרות הנפקת החברה בבורסה האמריקאית.

חברות ביטוח מנצלות לרעה החלפת המחאות

מאת אריה לביא

חלק מחברות הביטוח מנצלות לרעה את ההתחשבנות ביניהן בקשר לסילוק תביעות ביטוח רכב באמצעות המחאות. כך מתברר מפרוטוקול של ועד ענף הרכב באיגוד חברות הביטוח שהגיע ל"הארץ".

אחד ממנהלי החברות התלונן שחברות מסוימות לא הצטרפו למסלקה לשם הסדרת העברת הכספים ביניהן, וכתוצאה מכך לא מוגשות נגדן תביעות וגם החיובים המוגשים נגדן אינם זוכים לכל מענה. הוא הוסיף כי השיטה שלפיה מוחלפות המחאות בין החברות, שלא באמצעות מרכז הסליקה של איגוד חברות הביטוח, אינה יעילה ואף מנוצלת לרעה על ידי מספר חברות. עיקר הניצול לרעה נובע מכך שהחברות הנתבעות מתעכבות מלהעביר את התשלומים בטיעונים שונים.

ההצעה לא התקבלה מאחר ומנהלי חברות הביטוח הגיעו למסקנה כי לא ניתן לחייב את החברות לערוך את ההתחשבנות ביניהן באמצעות מרכז הסליקה. עם זאת, הוועדה ממליצה בפני החברות שישתמשו במסלקה זו.

נעמן מחפשת שותף להקמת מפעל נוסף לכלי בית

מאת עדנה ארידור

מפעל נעמן, הנמנה עם קבוצת הקרמיקה של כור, מחפש שותף להשקעת 7 מיליון דולר להקמת מפעל נוסף במפרץ חיפה לייצור כלי אוכל מפורצלן. הנהלת המפעל מייעדת את תוצרתו לייצוא לקנדה ולארה"ב.

מנכ"ל המפעל לוי כרמל אמר ל"הארץ" כי עלות ההון אינה מאפשרת למפעל להתמודד כיום עם כל ההשקעה הדרושה, ולכן הוחלט להכניס שותף.

הוא הוסיף כי הקמת המפעל תאפשר גם לנעמן להגדיל את כושר התפוקה של ייצור כלי בית ב־70%־80%. בעזרת הגדלת הייצור מקווה ההנהלה להגדיל את הייצוא ואת המכירות לשוק המקומי. הנהלת החברה מודעת כי הגדלת הייצור לשוק המקומי תלויה בתחרות קשה עם יבוא זול של כלי אוכל מאיטליה ומהמזרח הרחוק.

בנק הפועלים ממשיך להפחית הריבית

בנק הפועלים החליט אתמול להפחית את הריבית על הלוואות בריבית קבועה ללקוחות העסקיים.

שיעורי הריבית על הלוואות בריבית קבועה יהיו מעתה 3 אחוז לחודש במקום 3.25 אחוז עד כה. ההלוואות בריבית זו ניתנות לתקופה של חודש עד שישה חודשים בסכומים של 10 אלף עד מאות אלפי שקלים.

כמו כן, הופחתה הריבית על משיכות יתר למקבלי משכורת, לגבי משיכות יתר עד 500 שקל.

השאלה החוזרת הנשאלת היא מדוע כאשר החליט בנק לאומי להוריד את הריבית, טענו בבנק הפועלים שזו "פעולת פרסומת לא ראויה". ראוי לציין שעוד לפני הורדת הריבית על ידי בנק ישראל הוריד בנק הפועלים את הריבית שהוא גובה, ומאז המשיך בדרך זו. כנראה שהחישובים השתנו.

הוועד הפועל אישר הנפקות בהיקף 36.6 מיליון שקל

השבוע בבורסה / יהודה שרוני

הוועד הפועל של הבורסה אישר בישיבתו בתחילת השבוע הנפקות של פירמות עיסקיות בהיקף של 36.6 מיליון שקל. הוועד הפועל אישר את הנפקות האג"ח של החברה להנפקות של בנק הפועלים ובנק לאומי, בהיקף 33.1 מיליון שקל, וכן את בקשתה של חברת הסבסטיל ארגו לגייס 3.5 מיליון שקל באמצעות כתבי אופציה ואגרות חוב להמרה.

הוועד הפועל התנה את אישור בקשת ההנפקות של חברת זיקית ומישנאל בשינוי מבנה ההנפקה. חברת זיקית שביקשה לגייס 5 מיליון שקל, התבקשה להנפיק מניות בנות 1 שקל (העדיפות בזכויות ההצבעה), בפרמיה גבוהה יותר, כך שלא ייווצר מצב שבו החברה תחזיק אחוז גבוה בשליטה, הגם שאחזקתה בהון היא נמוכה יחסית.

חברת מישנאל שביקשה לגייס בהנפקה לציבור, 1.2 מיליון שקל באמצעות כתבי אופציה, התבקשה לשנות את מבנה ההנפקה, ולגייס הון גם באמצעות המניות העדיפות בזכויות ההצבעה, שכיום הן אינן רשומות למסחר. לחלופין הוצע לחברה לשנות לחלוטין את מבנה ההנפקה, ולבצע הנפקת זכויות במקום הנפקה לציבור.

החברה הכלכלית עדיין ללא יו"ר דירקטוריון

גיוס ההון מהציבור של החברה הכלכלית לירושלים לפני כחודש, הצליח מעל למשוער, אך השבוע מסרה החברה כי מינויו של אבי רז, יו"ר הדירקטוריון של החברה, שהיה אחד מקברניטי ההצלחה של ההנפקה, פג ב־1 באפריל. עדיין לא הוחלט אם רז ימשיך לכהן כיו"ר, או שימונה יו"ר אחר במקומו.

את חידוש מינויו של רז אמורים לאשר שר האוצר משה נסים ושר המסחר אריאל שרון, אך האחרון, משיקולים השמורים עמו, אינו מורה להחליט.

הבורסה, בידועה כי המינויים בחברות הממשלתיות אינם נעשים תמיד על בסיס ענייני, דורשת מהחברה הכלכלית להבטיח את המשך היציבות הניהולית בחברה. דרישת הבורסה נותרה בינתיים ללא מענה.

נפטא תחלק 322 אלף אחוז במניות הטבה

ועדת השרים לענייני מבקרת חברות ממשלתיות, אישרה בתחילת השבוע גיוס 7 מיליון דולר בבורסה, עבור חברת חיפושי הנפט נפטא. עם גיוס ההון אושרו גם שינויים נוספים במבנה ההון של החברה. אחד השינויים האלה הוא חלוקת מניות הטבה בשיעור של 322 אלף אחוז.

החברה פנתה לפני מספר שבועות לרשות לניירות ערך כדי לבדוק אפשרות חלוקתה של הטבה הגבוהה, ולאחר דין ודברים עם הרשות, הוחלט כי במבנה ההון הקיים, ניתן לחלק כמות גדולה זו של מניות הטבה. כיום, על מנת לרכוש 1 ע.נ. מניות נפטא, יש צורך להשקיע 17,250 דולר.

דיונים לשינוי שער הבסיס בהנפקות חדשות

הוועד הפועל של הבורסה דן בתחילת השבוע בדרכים לשינוי שיטת שער הבסיס למסחר בניירות ערך של פירמות חדשות. על פי השיטה הישנה נקבע שער הבסיס על פי המניה המונפקת, ללא התחשבות בערכם הכלכלי של כתבי האופציה הכלולים בחבילה שהוצעה לציבור. עקב כך, ביום המסחר הראשון, שער המניה יורד תמיד בצורה חדה, וזאת מתוך הנחה כי הרווח למשקיע יבוא מכתבי האופציה.

על פי השיטה המוצעת, יילקח בחשבון בעת קביעת שער הבסיס, גם ערכם של כתבי האופציה. כתוצאה מכך, שער הבסיס יהיה נמוך יותר, והתנודה בשער המניה ביום הראשון למסחר תהיה מתונה יותר.

פופולריות לימי העיון הנוגעים לבורסה

התעוררות הבורסה בחודשים האחרונים באה לידי ביטוי גם במספר הרב של המשתתפים בימי עיון הנערכים בנושאים הנוגעים לבורסה ולשוק ההון. ביום העיון האחרון שנערך בנושא זה באוניברסיטת ת"א, היה האולם מלא מפה לפה וחלק מהנוכחים התיישב גם על הריצפה.

גם לנואמים על הבמה לא היה מקום. [illegible]

יועץ מיוחד לענייני מיסוי ימונה בקרוב לוועדת הכספים

יועץ לענייני מיסוי ימונה בקרוב לוועדת הכספים של הכנסת. יו"ר ועדת הכספים, ח"כ אברהם שפירא, קיבל את הצעתו של ח"כ חיים קופמן שטען כי לא ניתן להשלים עוד עם מצב בו הגורם הביצועי מציף את ועדת הכספים בהצעות חקיקה ותקנות, בלא שלחברי הוועדה תהיה שהות להבין את מהות החוקים.

"לא אחת מכניס האוצר כל מיני "עיזים" באותיות קטנות שאותן מאשרת הוועדה עקב לחץ זמן והדבר לא תורם להליך החקיקה" אמר קופמן ל"הארץ".

נודע כי בשלב זה נוסף שמו של רואה החשבון ישראל שהראוס כמועמד לתפקיד.

מפעל חדש לאריזות הוקם במגדל העמק

מאת עדנה ארידור

מפעל לאריזות מדף "בר־אריזות" הוקם במגדל העמק בשותפות שווה של מפעלי נייר חדרה וכרמל מערכות מיכלים (מקבוצת כור).

תשתית הייצור של המפעל החדש מורכבת מידע ומתקני הייצור של מפעלי הנייר, נייר חדרה, מיקרו קרטון וכרמל מערכות מיכלים. שני השותפים משקיעים יחד 4 מיליון דולר בציוד נוסף, שיכלול בעיקר ציוד דפוס מתוצרת יפאן, אשר יאפשר ביצוע עבודות דפוס לאריזות ברמה שעד כה לא היה ניתן להשיג בארץ.

בשלב ראשון יועסקו במפעל 70–80 עובדים. למנכ"ל המפעל מונה אורי זאבי, סמנכ"ל מיכלי כרמל לשעבר.

"גת" — היצואן הגדול ביותר בתנועה הקיבוצית

מפעל "גת" של קיבוץ גבעת חיים, העוסק בשימורי ירקות, היה היצואן הגדול ביותר של התנועה הקיבוצית המאוחדת. בשנת '86 ייצא בסך של 23.8 מיליון דולר.

עובד ומעביד / חיים ברנזון

החור בתקציב גובר על הסכם קיבוצי

ממשלת ישראל שוחררה מלמלא אחר הוראות בדבר הגדלת מספר תקני משרות של רופאים בבתי־החולים הממשלתיים, שנקבעו בהסכם קיבוצי בפסק בוררות. זאת לנוכח שיא כוח האדם בשירות המדינה שנקבע בחוק התקציב. כך פסק בית־הדין הארצי לעבודה בדחותו את ערעורה של ההסתדרות הרפואית על החלטה דומה של בית־הדין האזורי בת"א.

ביה"ד הארצי הדגיש, כי ההסתדרות הרפואית מתנגדת מכוח חוק התקציב מוגבלת רק להוראות החוזיות שבהסכם הקיבוצי, שיש לראותו כ"חוזה רשות", בין המדינה כצד אחד לחוזה לבין ההסתדרות הרפואית כצד השני לחוזה.

על־פי ההלכה הפסוקה יש מקרים קיצוניים שבהם מכיר ביה"ד בכוחה החריג של הממשלה להשתחרר מקיום חוזה רשות שלטוני או סטטורי, באופן חד־צדדי, וזאת על־פי שני מבחנים: כאשר צרכיה החיוניים וטובת הכלל דורשים זאת.

במקרה הנדון קבעה הכנסת בחוק מיוחד את שיא כוח האדם בשירות המדינה, לרבות בבתי־החולים הממשלתיים, ולכן פטור ביה"ד מלדון אם נתקיימו המבחנים הנ"ל. קביעת שיא כוח האדם הרפואי בחוק התקציב יוצרת חזקה חלוטה שהמבחנים התקיימו. ההסתדרות הרפואית אינה יכולה לכפות על הממשלה להגדיל תקני רופאים על־פי הסכם קיבוצי בניגוד לחוק התקציב.

ביה"ד סייג את הלכתו למישור החוזי הקיבוצי בלבד. ביה"ד פסק כי הדברים הנ"ל אינם מלמדים על כוחה של המדינה להשתחרר גם מחובותיה כמעבידה, בתחום הנורמטיבי, דהיינו מחובותיה החוזיות האישיות כלפי כל אחד מהעובדים שעליהם חל ההסכם הקיבוצי. כאשר המחוקק מתכוון לפטור את המדינה מחובות אישיות בהסכם קיבוצי, הוא אומר זאת במפורש כפי שעשה בחוק ההסדרים לשעת חירום בפסק מדינה. (עיין מה"א 17.4).

רב משתמשים — מחשבי PC/AT ותואמיהם

מימד רב משתמשים על מחשבי PC/AT ותואמיהם
התוכנה הפופולארית לניהול פיננסי/עסקי/תעשייתי
למערכות רב משתמשים. שאל עלינו אצל לקוחותינו.

מימד-הרעיון שלנו טוב יותר
מימד
משרד ראשי: תל-אביב, שנקין 11, טל. 03-298690-294591-297335
איגוד מערכות בע"מ

הועדה המקומית לתכנון ולבניה — מטה אשר

ניתנה בזה הודעה כי לועדה הוגשה בקשה לתת הקלה של 4% מעל המותר לבניית תוספת לבית מגורים בגוש 18157 מגרש 42. התנגדות אפשר להגיש 14 יום מיום פרסום הודעה זו בועדה המקומית.

י. בריש
יו"ר הועדה

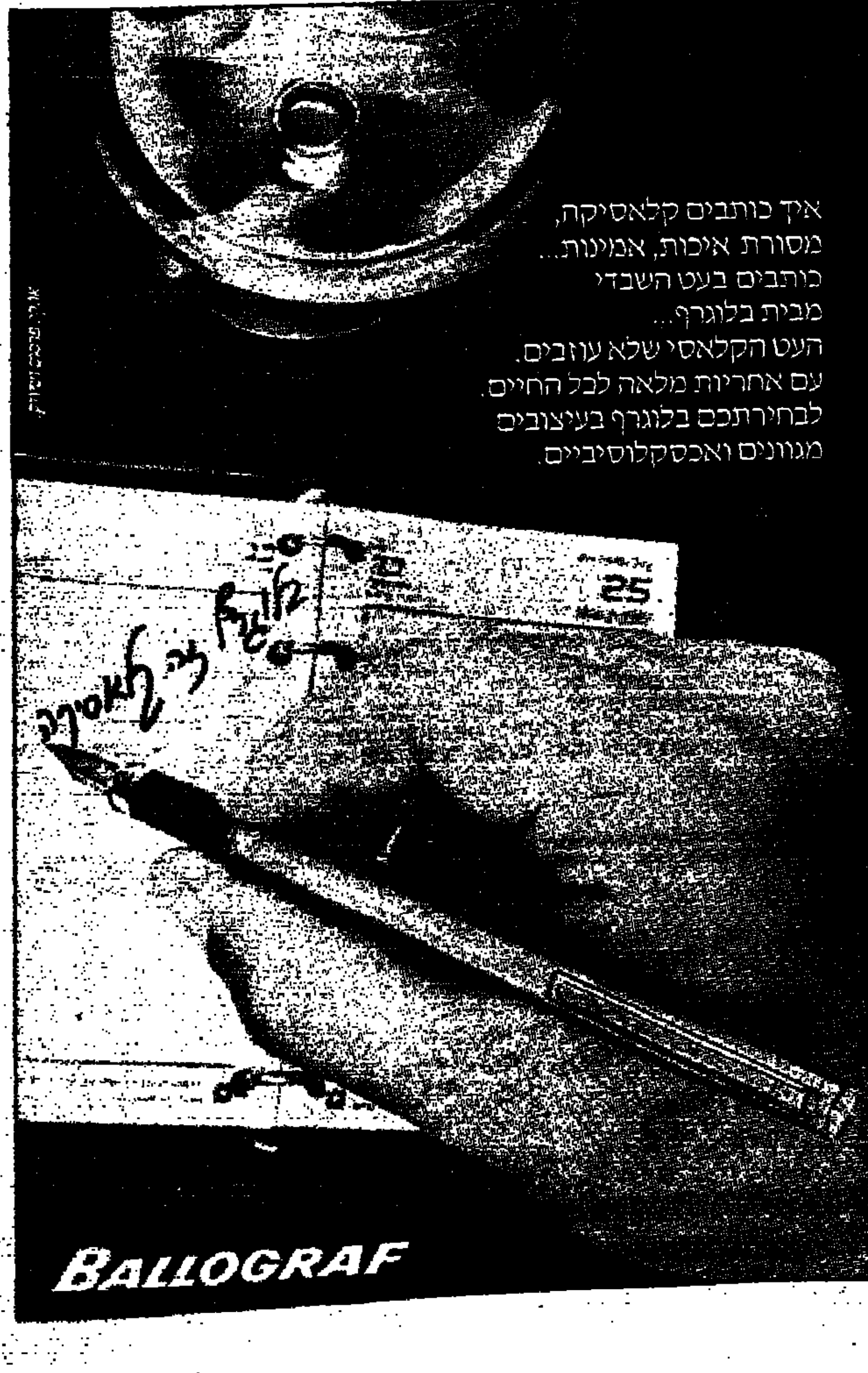

קטלוג חדש לבתי תוכנה

הנהלת ארגון בתי תוכנה שליד התאחדות התעשיינים תצא לביקור בגרמניה כאורחת ארגון בתי התוכנה שם. מטרת הביקור של המשלחת הישראלית היא ליצור קשרים עסקיים עם הארגון המקביל.

ארגון בתי התוכנה הוציא לאור קטלוג מוצרי תוכנה בשפה האנגלית הכולל 54 מוצרים של 35 חברות, בתחומי בריאות, שירותי תעשיה, חקלאות, מערכות לומדה, תקשורת ובנקאות. הקטלוג מופץ בימים אלו בחו"ל לחברות מחשבים ובתי תוכנה וארגונים מקצועיים.

עדנה ארידור

מינויים

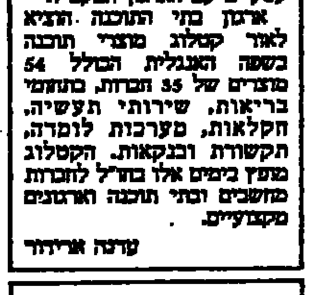

● חיים חביב מנכ"ל מלון מוריה־פלזה תל אביב נבחר ליו"ר איגוד מנהלי בתי המלון. באיגוד שנועד לקידום ושיפור מנות המקצועית חברים 120 איש.

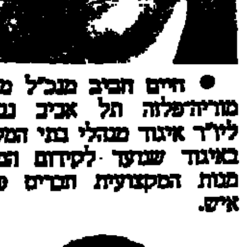

● מייק רום מונה למנהל השיווק בחברת ישטקס הי מתמחה בפיתוח וייצור מערכות תקשורת המייצגת בארץ את חברת זיילוג.

סוכנים כלליים בישראל של:
ס.אי.אס סוכנויות ספנות בע"מ
CIS CONTINENT-ISRAEL SCHIFFAHRTSGESELLSCHAFT M.B.H. & CO.

15/4/87

אגרת ללקוח

לקוח יקר

הנדון: **שירותי הקוו — פעילות שוטפת**

בתחילת חודש אפריל 1987 פנתה חברת אלאלוף במעמד צד אחד לבית המשפט המחוזי בת"א בבקשת סעד זמני וזה נענה לבקשתה והטיל עיקולים ומניים למיגידם על כספי ורכוש החברה, תופעה אשר גרמה לתקלות בתפעול השוטף של הקוו.

ביום 12.4.87 בוטלו כל צווי העיקול והמניעה

ע"י בית המשפט המחוזי בדיון שנערך במעמד 2 הצדדים, ואשר בו הוכח מעמדה הכלכלי האיתן של חברת cis מהמבורג, וסוכנותה בישראל.
באותו מעמד הגיעו הצדדים להבנה ברורה שאין לפגוע בפעילותיה השוטפת של חברת cis בקוו וכסוכנות והנושאים אשר במחלוקת בין הצדדים ידונו בבית המשפט בתאריך מאוחר יותר.
פרט לאיחור של מספר ימים בהפלגה של האניה THUNAR מנמלי ישראל ממשיכות אניות הקוו את הפלגותיהן כמתוכנן ופעילות הסוכנות בישראל חוזרת לפעילות שוטפת ויעילה כשם שפעלה עד כה.
מתנצלים אנו בפני אותם לקוחות אשר גרמו להם עיכובים אשר לא היו בשליטתנו אך מצידנו נעשה הכל ובמהירות האפשרית על מנת לחזור לפעילות שגרתית ויעילה.

אנו לשרותכם כתמיד ביעילות ובשרות אדיב

בכבוד רב,
סי.איי.אס. סוכנויות ספנות בע"מ
ס. ביאגו
מנכ"ל

הננו מברכים בזאת את לקוחותינו בברכת חג שמח

משרד ראשי חיפה: שד' המגינים 53, קומה 5, ת.ד. 1472, חיפה 31014
מברקים: CISLINE – HAIFA, טלקס: 46710 CIS A IL
טל' 523293 (10 קווים) –04
תל־אביב: בית התעשיה, רח' המרד 29, מיקוד 68125, ת.ד. 50030
טלקס: 35664 CISTA IL, טל' 4־654311–03
אשדוד: עורף הנמל, בית 9, ת.ד. 4020, טל'
055–21334–31022–24811

שערי המניות 15.4.87

בנקים שאינם נכללים בהסדר ההצמדה

שם המניה	השער אתמול		המחזור	השינוי בנק'	השינוי ב%	הצע/ביקוש ש"ח ע"נ
אגוד. ש	27400		16	-90	-0.3	-16
הסנכת 0.1	2199		1544	+99	+4.7	+1689
הסנכת A 0.5	1190		1982	+21	+1.8	+1289
הסנכת אפ 2	1850	תב	5252	+125	+7.5	+4376
כללי לא כהסדר	38500		286	-500	-1	-200
בנק צפון אמ' 1.0			—	הפסקת	מסחר	—
בנק צפון אמ' 5.0			—	הפסקת	מסחר	—
בנק בינלאומי 85	7155	תב	6574	+570	+8.7	+13527
פ.י.ב.ה 0.5	8560	תב	3695	+420	+5.3	+5865

בנקים הנכללים בהסדר ההצמדה

שם המניה	השער אתמול		המחזור	השינוי בנק'	השינוי ב%	הצע/ביקוש
אידיבי רג 100.0	90810		788	-60	-0.1	-788
אידיבי ב 100.0	90670		16	-300	-0.3	-26
אידיבי כב א	555000			-3200	-0.6	-2
אגוד 0.1	67000		27	-700	-1	-26
דיסקונט ב	115910		6	-190	-0.2	-6
דיסקונט א	115910		45	-140	-0.1	-84
דיסקונט שה ב	13630		2			-2
המזרחי ש	37365		1788	-85	-0.1	-1784
המזרחי מ	37365		182	-55	-0.2	-189
המזרחי שה 9	16935		40	-80	-0.5	-40
הפועלים מכב	94020	תב		-5689	-5.6	-7.7
הפועלים ש	61780		1740	-150	-0.2	-1780
הפועלים מ	61700		265	-300	-0.5	-256
כללי A 1.0	157700		41	-830	-0.5	-58
כללי שה 7	7690	שב				
כלל 0.1	39210		3519	-500	-1.3	-4820
כלל שה 11	14720		110			
מימון המזר 1.0	51950		16	-500	-1	-15
מימון המזר 5.0	26700	שב				

בנקים למשכנתאות

שם המניה	השער אתמול		המחזור	השינוי בנק'	השינוי ב%	הצע/ביקוש
אדנים 0.1	31000		10	-400	-1.3	-10
לאומשכ' ש	10815		479	+75	+0.7	+288
לאומשכ' מ	10900		110	+260	+2.4	+118
כרמל ש	5681		30			-15
כרמל שה 1	3800		25			-25
בנין ב 5.0	12964		320	+191	+1.5	+229.8
מת מסכ ש	4000		1129	+100	+2.6	+1219
משכן ב ש	3560		729	+19	+0.5	+914
עצמאות 0.1	17250					-5
טפחות מכב ש	24060		5	-200	-0.8	-2
טפחות רג ש	23000		180	-91	-0.4	-160
טפחות שה 1	9950	בה	50	-100	-1	-75
טפחות שה 2	4961		383			-383
ישנור 1.0	2020		350	+20	+1	+453
ישנור 5.0	1290		1227	+50	+4	+1005
מירב 1.0	8474		140			+10

מוסדות מימון

שם המניה	השער אתמול		המחזור	השינוי בנק'	השינוי ב%	הצע/ביקוש
שלמן אש	947		4973	-11	-1.2	-5442
החקלאות מכב א	328872	בב		-17309	-5	-215
החקלאות מכב ג	209316		2	+9000	+4.5	+1
לאומי תעש' א ש	16900		118	+50	+0.3	+29
פתוח תעש' מכב	194013	תב	3	-21557	-10	-8
פת תעש' כב ג	320000		2	+14702	+4.8	+2
פת תעש' כב גג	196000	תב	3	+10000	+5.4	+18
פת תעש' כב גגג	197779	תב	2	+10000	+5.3	+10
פת תעש' כב ד	211969	קב		+10095	+5	+4
פת תעש' כב דד	68111	שב				
מרכז קבלנים 5.0	1545		1806			-1117
תיירות כב	223000		1	+5000	+2.3	+1
כלל ליסינג A 0.1	28700		91			+32
כלל ליסינג ב 0.5	26500		21	+650	+2.5	+109
כלל ליסינג אמו	22150		17			-17

ביטוח

שם המניה	השער אתמול		המחזור	השינוי בנק'	השינוי ב%	הצע/ביקוש
איתן	267		8977	+10	+3.9	+9519
אדיס 0.1	1660	בה	456	+60	+3.8	+917
אדיס A 0.5	1800		3242	+45	+4.7	+3806
בטוח משנה 0.1	845	תב	381	-53	-5.9	-1051
בטוח משנה 0.5	325		1940	+5	+1.6	+1579
הדר 1.0	441		5120	-8	-1.8	-8983
הדר 5.0	325		17305			+331
הדר אפ כר 2	275		17976	-5	-1.8	-2280
הסנה ש	458		15463	+13	+2.9	+23465
הפניקס 0.1	728	תב	7582	-46	-5.9	-10957
הפניקס 0.5	690		3874	+32	+4.9	+9645
המסנה-הראל 1.0	8120		198			-73
המסנה-הראל 5.0	[illegible]		[illegible]			[illegible]
מנורה 1.0	2929	בה	322	[illegible]	[illegible]	+15
מנורה 5.0	1900	תב	935	+140	+8	+1122
סהר ג 1.0	5410		1209	+160	+1.9	+5916
סקוריטס 0.1	1490		952	+40	+2.8	+1455
צור ש	471		21432	+12	+2.6	+22812
ציון החזקות 1.0	10950		89	+250	+2.3	+79
ציון החזקות 5.0	3850		212	-90	-2.3	-61

מסחר

שם המניה	השער אתמול		המחזור	השינוי בנק'	השינוי ב%	הצע/ביקוש
אלביט בטבא 1 ש			—	הפסקת	מסחר	—
אלביט בטבא 5 ש			—	הפסקת	מסחר	—
מאיר עזרא 1.0	1149		9221			+2836
מאיר עזרא אפ	689	תב	13310	+50	+7.8	+52219
כלל סחר	455		18054			-15426
אפ 4	370		29215	+3	+0.8	+23738
אמו 2	160		8900	+5	+3.2	+49705
קריסטל 1.0	977		1054			
רפק 0.1			—	הפסקת	מסחר	—
רפק 0.5			—	הפסקת	מסחר	—
שופרסל A 2.0	14700		840			-110
שופרסל ב 10.0	13481		1276			-1084

שירותים

שם המניה	השער אתמול		המחזור	השינוי בנק'	השינוי ב%	הצע/ביקוש
דלק ג ש	6700		2656	+65	+1	+1588
הראל 1.0	2449		22	-1		-71
הראל 5.0	2000		205	+50	+2.6	+429
ספנות הספקה 0.1	27900		98			
ספנות הספקה 0.5	14024		271	+474	+3.5	+492
קידר 0.1	1520		1707	+70	+4.8	+3160
קידר 1.0	417		41263	+17	+4.3	+65689
מוס' עיבוד 0.1	3480		453	+100	+3	+705
מוס' עיבוד 0.5	1635	תב	2540	+90	+5.8	+1842
קונטרולים 0.1	4250		198	+29	+0.7	+348
קונטרולים 0.5	2940		448			-48

מלונות ושירותי תיירות

שם המניה	השער אתמול		המחזור	השינוי בנק'	השינוי ב%	הצע/ביקוש
קופל 1.0	5450		101	+250	+4.8	+76
גלי זוהר 1.0	6199		39	-51	-0.8	-26.6
גלי זוהר 5.0	4013	תב	80	-439	-9.9	-139
מלונות דן 1.0	2474		681			-509
מלונות דן 5.0	1780		90			+210
חוף האלמוג 1.0	6350		186	+260	+4.3	+202
כנס מר 1 ש	2608	תב	300	+257	+10	+528.9
מלונות הירדן	2820		260	+30	+1.1	+201

מחשבים ושירותי מחשבים

שם המניה	השער אתמול		המחזור	השינוי בנק'	השינוי ב%	הצע/ביקוש
איכות מחשבים	1620		2197	-17	-1	-2223
דטה מיכון 1.0	13350	תב	269	+700	+5.5	+154
הי.ג.ל 1.0	19680		686	+250	+1.3	+1122
יעקא 1.0	9035	תב	154	-575	-6	-188
כלל מחשבים 1.0	16564	בה	131	+164	+1	+155
מ.ל.ל 1.0	16700		82	+400	+2.5	+82
מ.ל.ל 5.0	6250		728	+276	+4.6	+510
משוב מחשבים 1.0			—	הפסקת	מסחר	—
משוב אפ'			—	הפסקת	מסחר	—
ניקוב מחשבים 1	2355		741			-87
ניקוב מחש' 5	1199		1819	-1	-0.1	-1119
ניקוב אפ כר 2	5640		53			-23
תים מחשבים 1.0	1060		2229	+40	+3.9	+6157

נדל"ן, בינוי ופיתוח

שם המניה	השער אתמול		המחזור	השינוי בנק'	השינוי ב%	הצע/ביקוש
אבגול בינוי 1ש			—	הפסקת	מסחר	—
אבגול בינוי 5ש			—	הפסקת	מסחר	—
אורן 1.0	793	בה	1335	+72	+10	+3105
אורן 5.0	370	תב	4796	+23	+6.6	+35980
אזורים 1.0	1600		8277	+14	+0.9	+3988
אזורים אפ	1275	תב	5928	+70	+5.8	+6457
אזורים אמו	197.5		44171			-18633
אילון 1.0	540		13827	-5	-0.9	-7762
אל-רוב 1.0	1986		1906	+16	+0.8	+855
אמבנים 1.0	4000	תב	631	+300	+8.1	+865
אפריקה 0.1	64000		431	-300	-0.5	-258
אפריקה 1.0	57500		525	-100	-0.2	-314
אפריקה אפ	45700		107	-299	-0.7	-110
ארזים	2660	בה	100	+60	+2.3	+900
אלדן 0.1	5800	תב	2055	+400	+7.4	+4614
אלדן 0.5	3740		6414	+170	+4.8	+6380
בן-יקר גת 1.0	7950		527	+390	+5.2	+527
ברנוביץ 1.0	3900		638	-100	-2.5	-396
ברנוביץ 5.0	3400		883			-212
דנקנר 1.0	7970		559			-13
דורקר 1.0	942		654			-536
דורקר 5.0	671	בה	500	+61	+10	+4411
דרום 0.1	551	תב	4410	+34	+6.6	+7269

שם המניה	השער אתמול		המחזור	השינוי בנק'	השינוי ב%	הצע/ביקוש
רדיו 0.5	480		4115	+12	+2.6	+5065
הנמלול 1.0	1681	בה	255	+17	+1	+49
הנמלול 5.0	1252	בה	35	+12	+1	+34
תלב 0.1			—	הפסקת	מסחר	—
תלב 0.5			—	הפסקת	מסחר	—
חברה לירושלים	415		29928			+19325
ירושלים אפ	254		27460			+3558
נכסים ובנין	4600		3085	+40	+0.9	+1586
גבים 0.1	5450		957			-421
גבים 0.5	4880		1342			+178
הכשרת הישוב ש	115440		468	+1529	+1.4	+876
ישפרו 0.1	5357		1744			
ישראלום 1.0	2800		3166			-1639
ישפרו 100.0	24557		151			-21
בנק פיתוח 1.0	11080		96			-119
כלל נדל"ן	890		15842	+18	+2.1	+17464
לוסקי 1.0	7020		202			-103
לוסקי 5.0	3450		1790			+298
מ.ת.מ 1.0	551		8580	+2	+0.4	+9067
מ.ת.מ אפ 2	397		7346	+7	+1.8	+5562
מ.ת.מ אמו	131		7342	+2	+1.6	+17458
מגורי בניה 1.0	1070		2921	+50	+4.9	+4111
מישכל 5.0	437		4485	+12	+2.5	+3373
מנרב 5.0	2940		1158	+130	+4.6	+1066
מרילז 1.0	1060	בה	3757	+70	+7.1	+4884
לירונשטין 1.0	589		1181			
לירונשטין 5.0	289	תב	18846	+24	+9.1	+28122
ליפשיץ 1.0	3848	תב	3563	+200	+7	+4187
ליפשיץ 5.0	2070	תב	3984	+100	+5.1	+4178
נאות אביב 0.5	12900	תב	409	+900	+7.5	+979
נכסי אחרים	366		34247	-10	-2.7	-39020
סהר החזקות 1.0	37800		8	-120	-0.3	-32
סהר החזקות 5.0	27544		71	+300	+1.1	+75
ספי 1.0	7969	בה	50	-81	-1	-56
ספי 5.0	4565	תב	18	+415	+10	+30
עמר הסלע מר 1 ש	799		1826			-5219
עיד 5.0	3343	תב	1117	+200	+6.4	+1499
קיסריה 0.1	4776	שב				
קיסריה 0.5	2320		434	+10	+0.4	+66
רומנין 1.0	500		5155			-4486
רומנין 5.0	297		9550			-6822
רומנין אפ'	1535		1400			
רומנין אג"ח	142.5		28400	-2	-1.4	-8400
רסקו מכב'	5400	תב	189	-400	-6.9	-814
רסקו רג	5195		508	-250	-4.6	-1141

חקלאות

שם המניה	השער אתמול		המחזור	השינוי בנק'	השינוי ב%	הצע/ביקוש
מטעי הדר 0.1	4866		75			-131
מטעי הדר 0.5	4750		375			-375
מהדרין 0.1	7264		4184	-15	-0.2	-2898
נכסי הדרים 1.0	2165		1168			+1082
פרי אור 0.5	2790	תב	515	+170	+6.5	+3927
שגור 5.0	4430		2519			-798
שגור אפ	2959		2236	+18	+0.6	+756

מזון וטבק

שם המניה	השער אתמול		המחזור	השינוי בנק'	השינוי ב%	הצע/ביקוש
אסמ	1650		1168			
גולדפרוסט 1.0	4110		80	-10	-0.2	-17
גולדפרוסט 5.0	2995		261	-5	-0.2	-5
גולדפרוסט אפ 1	2012	קב		+150	+8.1	+131
דובק מכ ש	6490		838			+6
דובק מכ מ	6560		1191	-20	-0.3	-491
צלכל 1.0	1160	תב	1000	+85	+7.9	+1795
צלכל 5.0	820		730	+33	+4.2	+1151
פרי-גד 1.0			—	הפסקת	מסחר	—
פרי-גד 5.0			—	הפסקת	מסחר	—
מגמי בירה 1.0	38500		41			-27
מגמי בירה 5.0	33000		34			+5
יטבר 1.0	1600		582	+37	+2.4	+404
יטבר A 5.0	927		1346	+27	+3	+1010
יטבר אפ 2	630		2307			-140
פן 1.0	920		643			-242
פן 5.0	512		1600	+8	+1.6	+3431
סנפרוסט 1.0	18500		168	+300	+1.7	+322
עלית	24540		1262			+151
עסיס ב 0.5	558		18406			
אנגל שקל 1	3400	בה	30	+50	+1.5	+92
שמן מכב א	6502		218			-95

טכסטיל והלבשה

שם המניה	השער אתמול		המחזור	השינוי בנק'	השינוי ב%	הצע/ביקוש
ארגד מר 1 ש	858	תב	4091	+60	+7.5	+14454
אופיס 1.0	1780		500	-80	-4.3	-1052
אמנת בורך 1.0	715		1230	-15	-2.1	-2135
אמנת בורך 5.0	565		4845			-1139
אתא א	540		3061			-170
ארגמן רג ש	[illegible]		665	+400	+2.5	+1058
דלתא-גליל 1.0	5520		1151	+180	+1.8	+1217
דלתא-גליל A 5.0	4350		1082			-1211
מטויות מאוחז 1	5600	תב	155	-328	-6.4	-155
מטויות מאוחז 5	1450		585.4			
וישלנר 1.0	2050		425			-24
וישלנר 5.0	1550		421			-838
חדירון 1.0	10250		262	+486	+4.1	+850
ויקות 1.0	2700		353	-85	-3.1	-481
ויקות 5.0	2875		523	-5	-0.2	-495
לודזיה 0.1	3800		127	+80	+2.2	+140
לודזיה 0.4	3840		988	+130	+4.5	+655
ליבת 1.0	1145	תב	3758	-75	-6.2	-4823
מים גליק	997		1061	+2	+0.2	+385
מקס 0.1	5400		312	+50	+0.9	+49
מקס 0.5	3505		558	+105	+3.1	+807
עיט 1.0	685		2283	+15	+2.2	+3114
עיט 5.0	380		10865			-7340
עסק סריגה 1 ש	421		6175	+3	+0.7	+5786
עסק אפ	294		19829			-13209
פולגת A 1			—	הפסקת	מסחר	—
פולגת ב 4			—	הפסקת	מסחר	—
פלינקן A 0.5	11600		149	+400	+3.6	+128
פרמר	6500		143	+50	+0.8	+12
גיבור סברינה	21400	תב	272	+1400	+7	+1181
תעש הזמון 1.0	2930	תב	668	+180	+6.6	+1468

מתכת ומוצריה

שם המניה	השער אתמול		המחזור	השינוי בנק'	השינוי ב%	הצע/ביקוש
אוקמנן 5.0	3150		100			-15
אורדן 0.1	14597		346			
אורדן 0.5	12870	תב	245	+1170	+10	+636

תעשיות שונות

שם המניה	השער אתמול		המחזור	השינוי בנק'	השינוי ב%	הצע/ביקוש
אלומות 1.0	7800		112			-86
אלומות 5.0	6200		51			-101
כבלים ש	46000		80	+600	+1.3	+54
התכוף 1.0	8999		55	-1		-259
התכוף 5.0	5152		234	+22	+0.4	+206
התכוף אפ	6030		80	+20	+0.3	+40
זיקה 1.0	5410		107.6	+10	+0.2	+81.9
זיקה 5.0	2500		383	+10	+0.4	+89.6
קוסמטיקס 1.0	5170		1634	-100	-1.9	-1706
קוסמטיקס 5.0	5800		62			-6
מתכת מיזם 1.0	3379		680	-160	-4.5	-1059
כבלי ציון 1.0	3155	בה	1166	+55	+1.8	+1718
כבלי ציון 5.0	1960		2872	-40	-2	-2236
כבלי ציון אפ	850		3028	-15	-1.7	-3764
מרק 1.0	1250		620	+69	+5.8	+1343
קיטבי 1.0			—	הפסקת	מסחר	—
קיטבי 5.0			—	הפסקת	מסחר	—
מושטון 0.1	48000		11			-2
מושטון 0.5	18600		25			-83
פקר פלדה 1.0	20200		175	-300	-1.5	-216
קינג 1.0	1405		686	+5	+0.4	+576
קינג 5.0	915		2187	+28	+3.2	+3269
קליל 1.0	3001		390	+51	+1.7	+445
קליל 5.0	2550		712	-40	-1.5	-561
שלוות 5.0	12580		615	+592	+5	+774
תעשיות לכיש 1.0	1300		532			
תעשיות לכיש 5.0	1024		2896			

חשמל, אלקטרוניקה ואופטיקה

שם המניה	השער אתמול		המחזור	השינוי בנק'	השינוי ב%	הצע/ביקוש
אלביט 3.0	640000		26	-1000	-0.2	-13
אלקו 0.1	12846	קב		+612	+5	+2168
אלקו 0.25 ש	7081	קב		+333	+5	+6384
אלקו 0.25 מ	6725	קב		+320	+5	+2330
אלקטרה 0.1	2225		1209	+44	+2	+754
אלקטרה A 0.5	1469		4761	+63	+4.5	+2289
אמו 5	1195		1913			-277
אמו 3	149		15165	-0.5	-0.3	-21739
אלרון 3.0	516000		78	-10500	-2	-54
אריה 1.0	51499		153			-88
כלל תעש אלק'	3553	תב	4517	+325	+10	+11394
מטקטרוניקס 1.0	3280		1169			-1049
מטקטרוניקס 5.0	2700		1526			-1230
מיכנגר 1.0	930		4175	+40	+4.5	+6835
מיכנגר 5.0	817		5149			-3096
ציקלון 1.0	2880		76	+30	+1.1	+140
ציקלון 5.0	1721		781			-499
קבשטין אילר 1	8250		282	+220	+2.7	+252
קבשטין אילר 5	4930		408			-215
ת.א.ת 1.0	2010		992	+20	+1	+193
ת.א.ת 5.0	1004	תב	10261	+87	+6	+26851
ת.א.ת אפ 1	26501		15	+1		+18
תדיראן	1010		3607			-3672

מוצרי בניה

שם המניה	השער אתמול		המחזור	השינוי בנק'	השינוי ב%	הצע/ביקוש
איב תעשיות 1	241		19850	-5	-1.2	-27058
איב אפ	927		4622	-10	-1.1	-8060
איב אמו	147		5000			
אלקל 5.0	8800		87	+173	+2	+32
אקרשטיין 1.0	1245		1977	+15	+1.2	+1058
אקרשטיין 5.0	858		3790	-2	-0.2	-1919
אקרשטיין אפ'	570		8292	-10	-1.7	-6442
אקרשטיין אמו	134		6676			-7827
בסון תדיר 1.0			—	הפסקת	מסחר	—
בסון תדיר 5.0			—	הפסקת	מסחר	—
בי-סון 1.0	1580		415			-500
בי-סון 5.0	740		3883	-5	-0.7	-3903
טרוטמטכס 1.0	10495		96.9			
טרוטמטכס 5.0	6282	בה	495	+62	+1	+87
מ.ל.ב 1.0	1220		589	+50	+4.3	+861
מ.ל.ב 5.0	1800	תב	410	+50	+5.3	+244
מודל השק מוקש	934	תב	2149	+49	+5.5	+2328
מוזאיקה ולשבן 1	23578	בה	6	-1100	-4.5	-7
מוזאיקה ולשבן 5	21200		5	-100	-0.5	-5

כימיה, גומי ופלסטיק

שם המניה	השער אתמול		המחזור	השינוי בנק'	השינוי ב%	הצע/ביקוש
אגן 5.0	22400		311	+400	+1.8	+146
אליאנס ב	2780		335			-260
גל תעשיות 1.0	27200		125	+1200	+4.6	+125
גל תעשיות 5.0	21980		95			+30
דקסטר 1.0	5689	בה	20	+180	+5.1	+416
רשפים 0.1	5139		61	+240	+4.9	+42
רשפים 0.5	1890		1260			-698
חיפה כימי 10.0	1129	תב	17834	+70	+6.6	+20385
טבע ש	14118		749	+113	+0.8	+567
ליפסקי 1.0	3845		316	-128	-3	-286
ים המלח	3880		9822	-50	-1.4	-11193
כתרכימים 10.0	850		32507	+20	+2.4	+30986
מקטימה 1.0	8410		25			-25
מקטימה 5.0	6203		570	-45	-0.7	-270
מקס כמיקל 1.0	8800	בה	134	+200	+2.3	+172
סנו 1.0	29000		69	+700	+2.5	+83
סנו 5.0	25650		55			-55
פריקלאס	695		7955	+5	+0.7	+5638
פריקלאס אפ'	278		12075			-9291
קום כימיקל 1.0	7900		88			+12
ת.ג.ל 1.0	3760	בה	98	+60	+1.6	+274
ת.ג.ל 5.0	3210		36			-36
תא 5.0	16001		37	+301	+1.9	+215
פרוטארום 10.0	25099	תב	255	+2100	+10	+171
תדי A 5.0	12000		39			-32

עץ, נייר ודפוס

שם המניה	השער אתמול		המחזור	השינוי בנק'	השינוי ב%	הצע/ביקוש
כתר	275		10074	+1	+0.4	+10487
הפרין 1.0	9440		116	+240	+2.6	+284
הפרין 5.0	7650		18			-18
המ.ב 1.0	10700	תב	425	+700	+7	+592
יפה 1.0	5820		145			-9
לבידי אשקלון 1	726		3196	-20	-2.7	-7925
מולט ב 0.5	52000		39			-4
מפעלי נייר 10.0	450500		132	-4500	-1	-65
סקאוטיה 1.0	4100		287			-287
רים 0.1	3125		354	+85	+2.8	+455
רים 0.4	2440		155	+50	+2.1	+260
תעל ב 0.2	23990		318	+840	+3.6	+453
אברין 1.0	14040		211	-560	-3.8	-212
אברין 5.0	8100	בה	169	+120	+1.5	+267
המישה יוד	12340		63	+400	+3.4	+59
הגבעולק 1.0	2609		751	-91	-3.4	-889
הגבעולק 5.0	1960		100	+60	+3.2	+1936

שף רנאמנות
בטוחה
כלל
ניהול תיקי השקעות

השקעות בתעשייה

שם המניה	השער אתמול		המחזור	השינוי בנק'	השינוי ב%	הצע/ביקוש
מרכזית ב 0.1	15110	בה	134	+150	+1	+378
כלה כב ש			—	הפסקת	מסחר	—
כלל תעש' 1.0	289	תב	159084			
				-11	-5.7	-345662
מגורי טכנולוגיה	599		250	+10	+1.7	+390

חברות השקעה

שם המניה	השער אתמול		המחזור	השינוי בנק'	השינוי ב%	הצע/ביקוש
אגיק ש	10700		300	-200	-1.8	-328
אדיבי פתוח 2.0	9700		2827	+140	+1.5	+2986
אינקובה 0.1	107		18375	+2	+1.9	+2955
אלגר ש	20739		400	-800	-3.7	-698
אלגר מ	20700		119	-310	-1.5	-53
אלרן ש	7090		974	+210	+3.1	+2741
אלרן מ	7000		65			-1
אמישר בכ	2010	תב	496	-160	-7.4	-414.4
אמפק 1.0	420		13081	+10	+2.4	+14887
אמפק 5.0	399		3750	+19	+5	+2216
בזלת 1.0			—	הפסקת	מסחר	—
דנבר 1.0	679		683			-251
דנבר 5.0	505		1200	+1	+0.2	+94
חברה לישראל 1.0	29000		706	+1100	+3.9	+1207
חברה לישראל 5.0	26750		274	+1000	+3.9	+588
חלפתן 0.1	144000	תב	6.6	+12000	+9.1	+10.4
חלפתן 1.0 ש	34000		75	+1000	+3	+54
אמבא A 0.5	34500		195	+1600	+4.9	+100
פעלים השק ש	13800	תב	1950	+800	+6.6	+4279
דיסקונט השק ש	6001		5359	+101	+1.7	+2155
מזרחי השק ש	4000		97	+800	+2	+103
מר השקעה 124	14020		15	+520	+3.9	+23
חירון 1.0	5880		683			+631
חירון 5.0	1985		1674	+65	+3.5	+1928
ישום החזקות	298	תב	32077	+16	+5.7	+88106
יצגא ש	17700		39			
ירדן A 0.1	2700		1246	-140	-4.9	-1164
כלל 10.0	1600		17573	-20	-1.2	-14906
כלל 50.0	1505		1608			-1516
לבידק 0.1	2840	תב	570	-200	-6.6	-1289
לבידק 0.1	1170		510	+19	+1.7	+72
מבטח 0.1	760	תב	534	-51	-6.3	-1270
מבטח A 0.5	478	תב	2299	-35	-6.8	-2167
אמו 1	127		5365	-1	-0.8	-26118
עוז השק ב 0.1	4700		79			-79
עוז השק ב 0.5	3400	תב	239	+250	+7.9	+357
פז השק ש	4500		2320	-50	-1.1	-2399
פנה A 0.1	13299		202			-44
פנה 0.5	10250		525	+110	+1.1	+376
פרידן ב 2.5	15600	תב	513	+775	+5.2	+1070
קרדן 1.0	225		23420	-1	-0.4	-17839
קרדן 5.0	185.5		20996	+7.5	+4.2	+46982
גליל טכנולוגיות			—	הפסקת	מסחר	—

חיפושי נפט

שם המניה	השער אתמול		המחזור	השינוי בנק'	השינוי ב%	הצע/ביקוש
דלק נפט 1	5445	תב	873	+495	+10	+1193
דלק נפט 5	3100		707			-800
דלק חיפ' אפ 2	2418		560	+95	+4.1	+850
מ חיפושי נפט	39400		249	-600	-1.5	-566
יוגאל 5.0	812		30879	+28	+3.6	+32102
מ.ג.ב 1.0	8460	תב	436	+485	+6.1	+343
מ.ג.ב 5.0	3584		1615			-518
פזאויל ב 0.5	9800		122	-199	-2.2	-155
מגבא ש	2878000		8	10000	+4	+10

נסחרות במט"ח

שם המניה	השער אתמול		המחזור	השינוי בנק'	השינוי ב%	הצע/ביקוש
בית ס	225		700	+1	+0.5	+490

לא מכרת לא שילמת
לוח העיר
קבלת מודעות
מ־8.00–20.00
03־371261

גלגל הבורסה / יהודה שרוני

אופטימיות בעקבות המדד

העלייה הנמוכה מהצפוי של מדד המחירים לצרכן, בחודש מרס, הפתיעה את כל הפעילים בבורסה שצפו מדד גבוה מ־2 אחוזים. בבורסה צופים כי בעקבות המדד הנמוך יורידו היום המוחרים בי־קושים לכל ענפי ההשקעה, ואת היקף העבודה שהבורסה יוצאת מהר לפגרה בת ארבעה ימים.

יום המסחר הראשון שלאחר פגרת החג הראשון עבר בסימן של ביקושים סלקטיביים. שערים של ניירות הערך דלי המחזורות נטו לעלות עליות חדות יחסית. קרנות הנאמנות, שצברו 7 מיליוני דולרים, היו מאסיביות לפרי ומנהלי התיקים המשיכו גם אתמול ל"טפל" בניירות הערך המוחזים אתם.

עליות שערים ב־194 ניירות ערך, מול ירידות ב־96, הביאו לעלייה של 0.79 אחוז במדד המניות הכללי ללא בנקים. מחזור המסחר במניות התעשייתיות היה נמוך לעומת הימים האחרונים, והסתכם ב־17.8 מיליון שקל.

	מדד יומי	שינוי ב%
מדד מניות כללי	129.86	+0.25
כללי ללא בנקים	162.83	+0.79
מדד אג"ח כללי	109.88	+0.48
אג"ח צמוד מדד	109.82	+0.49
אג"ח צמוד מט"ח	109.97	+0.53

היצעים בבנקאיות

מניות הבנקים שבהסדר ספגו

אתמול היצעים, כצפוי, בעקבות הי־דיעות על דיון אפשרי בוועדת הכספים של הכנסת לשינוי תנאי הפידיון שלהן. מניות ההיצעים נקלטו על ידי בנק ישראל. בתשואות לפדיון של 17 אחוז. מחזור המסחר בבנקאיות הסתכם ב־4.2 מיליוני שקלים.

עלייה חדה של 8.7 אחוזים היתה במניית הבנק הבינלאומי אשר איננה נסחרת במסגרת הבנקאיות ש־בהסדר.

	תשואה שנתית ריאלית ב%
בל"ל 0.1	17.05
הפועלים ש	17.05
אי.די.בי. רג	17.07
דיסקונט א	17.07
המזרחי ש	17.07

ביקושים למניות יישום

מניות יישום, שנשחקו בחודשים האחרונים במידה ניכרת, הבינו לתנודת שוק המניות, שבת ועלות בימים האחרונים. ביקוש ביתני בהיקף למניות החברה סופק בעלייה של 5.7 אחוזים ובמחזור מסחר במעט "מלא".

פעילות ערה מהרגיל נרשמה גם למניות המפעלים הפטרוכימיים וגי־יוסר סבירה.

מדוע עולות מניות עוזר?

מגמת הביקושים למניות עוד התחזקה בימים האחרונים. אתמול עלתה המניה ב־6.4 אחוזים. בבורסה מעריכים כי מחיר המניות של החברה עובר תהליך התאמה לשווי הממשי של אחזקות החברה במניות ישרש. האחזקה הודיעה אתמול כי מכרה מגרש באיזור התעשייה בחו־לון, וכתוצאה מהמימוש נגרם לה הפסד של 338 אלף שקל. שווי נכסי החברה בספרים בערכים מתואמים הוא 46 מיליון שקל.

התעוררות במניות אורן

במניות אורן מבנים מורגשת בי־מים האחרונים התעוררות שבאה לידי ביטוי בביקושים גדולים המסופקים במחזורי מסחר גבוהים יחסית. הפעילות נעשית על ידי מנהל תיקים הפעיל באמצעות החברה הרכזית. המניה בת 1 שקל עלתה אתמול ב־10 אחוזים והמניה בת 5 שקלים עלתה בשער "צנוע" יותר: 6.6 אחוזים.

צפויים היצעים באג"ח

המדד הנמוך יחסית שפורסם אתמול עלול להביא להיצעים בשוק אגרות החוב. שערי אגרות החוב נטו אתמול לעלות עד 1.5 אחוזים. פעי־לות ערה היתה באג"ח גליל ובאג"ח הצמודות חלקית למדד.

הודעות בורסה

- די.פי.אל. מכרה את אחזקותיה במשוב לבעלי העניין דוד רובין ודראי סבנם.
- אינטרנאמא מתכוונת לכבו רכישת 50 אחוז במניות רסק על ידי הנפקת זכויות בהיקף 2 מיליוני דולרים.
- שמשון הראל התמנה כדירקטור בקודרון סקר פלדה.
- נתן דימון מונה מנכ"ל החבר־ות המאוחדות.
- קיסמי קיבלה הזמנה לביצוע עבודה בהיקף 2.5 מיליוני שקלים.

תן למומחי מיטב לנהל את תיק ההשקעות שלך
מיטב
הניהול באמצעות פקדון בסניף הבנק שלך
יפוי הכח למיטב מוגבל לקניה ומכירה של ני"ע
מיטב יועצי השקעות וני"ע בע"מ. בניהול צבי סטפק ושלמה סימונובסקי
רמת גן - ביאליק 51 א' טלפון: 727506 תל-אביב, חומי 9 טלפון: 290251

אצלנו מלה היא מלה - איך אצלך?
מרשק השקעות בע"מ
ניהול תיקי השקעות וניירות ערך
בהנהלת שאול קשתי M.B.A
רחוב פייבל 4, ת"א 62995, טל. 03-254172

שערי קרנות הנאמנות

אב	6106.30	6022.48	60.14	1.01
אבוקה	614.25	603.51	7.35	1.23
אגוז	242.67	237.98	1.83	0.77
אדיר	1598.15	1566.67	2.30	0.15
אודם	3187.26	3127.08	19.95	0.64
אופיר	1830.92	1816.89	2.65	0.15
אור	416.92	408.11	-0.29	-0.07
אוריין	155.51	152.41	0.50	0.33
אורלי	263.40	261.46	1.02	0.39
אורן	794.66	779.36	3.01	0.39
אייל	3883.97	3807.62	21.37	0.56
אירים	5351.95	5236.41	8.14	0.16
איתן	711.42	697.11	0.72	0.10
אלון	576.01	564.16	3.55	0.63
אלמוג	661.30	653.25	2.58	0.40
ארז	832.87	816.90	7.17	0.89
אש	214.02	213.04	1.75	0.83
אשל	181.74	178.19	0.80	0.45
אתוית	233.14	230.95	1.16	0.50
בדולח	3018.14	2961.59	-3.22	-0.11
ברוש	564.66	553.89	0.87	0.16
ברק	586.71	575.39	3.44	0.60
ברקת	836.59	832.46	-2.77	-0.33
גביש	1505.13	1494.94	-0.97	-0.06
גבע	1053.98	1038.81	2.16	0.21
גורן	745.16	731.09	2.05	0.28
גיא	9685.75	9542.24	23.83	0.25
גיל	3396.01	3332.46	17.52	0.53
גלית	615.54	608.22	3.07	0.51
דוכבן	447.43	443.18	1.99	0.45
דוכיפת	769.50	760.45	3.46	0.46
דולב	225.25	220.44	1.73	0.79
דורון	1474.28	1446.47	2.24	0.16
דותן	256.77	251.82	0.36	0.14
דליה	573.46	571.29	1.58	0.28
דרור	480.08	471.29	2.60	0.55
דקל	508.72	498.97	0.32	0.06
הדס	481.97	477.80	3.38	0.71
הדר	528.27	518.55	1.16	0.22
הבית	2828.51	2769.29	0.45	0.02
זהר	19984.66	19693.61	65.17	0.33
זיו	18404.08	18135.26	75.25	0.42
זמיר	1268.47	1244.38	8.46	0.68
חדוות	151.80	148.48	0.65	0.44
הלימן	129.15	128.58	0.56	0.44
חלמיש	617.20	614.29	1.30	0.21
חן	136.17	135.63	0.30	0.22
טופז	1355.26	1324.10	4.64	0.35
טל	5959.69	5882.04	-12.36	-0.21
יובל	832.59	816.82	3.43	0.42
יהלום	2949.55	2895.76	7.27	0.25
יהודית	464.23	459.88	1.67	0.36
יערה	672.15	657.54	2.78	0.42
כוכב	1441.26	1413.58	12.29	0.88
כחל	131.52	128.95	-0.41	-0.32
כלנית	631.01	628.53	2.02	0.32
כספית	714.28	710.62	-3.34	-0.47
כרמל	150.89	147.88	0.35	0.24
כתר	1160.96	1138.22	2.92	0.26
להב	4764.43	4675.38	9.22	0.20
למשקיע	118472.42	116280.91	79.30	0.07
לביד	504.82	495.06	5.82	1.19
לבנה	1726.52	1691.64	5.48	0.32
לשם	969.84	965.41	6.17	0.64
מבחר	1259.64	1235.47	6.39	0.52
מבטח	3642.51	3609.63	18.48	0.51
מגד	238.58	235.09	0.50	0.21
מגוון	3731.51	3696.42	6.22	0.17
מגל	776.33	769.75	2.33	0.30
מור	2324.33	2291.42	13.63	0.60
מורן	1027.84	1024.08	5.71	0.56
מטח	27835.76	27323.00	-102.30	-0.37
מיטר	946.75	928.20	-0.09	-0.01
מעוף	5030.80	4936.21	36.81	0.75
מעיין	774.73	760.05	4.11	0.54
מקשה	1000.68	996.11	4.47	0.45
מרגלית	1626.29	1595.18	4.76	0.30
מרוה	116.99	116.60	0.43	0.37
מרום	1246.15	1222.27	6.28	0.52
נחת	28386.89	27981.48	133.07	0.48
נהרף	1152.98	1148.05	5.90	0.52
נטע	557.12	545.97	3.36	0.62
ניר	8019.91	7907.30	86.93	1.11
סביון	692.31	689.76	2.70	0.39
סגולה	131.79	129.18	0.30	0.23
סלע	981.45	977.09	2.35	0.24
סנונית	725.70	711.63	1.91	0.27
סער	900.22	883.69	4.58	0.52
ספיר	526.31	526.31	-2.37	-0.45
עודה	1008.84	990.09	5.69	0.56
עידית	2883.23	2871.10	14.49	0.51
עידן	478.99	472.46	1.19	0.25
ענבר	1197.41	1171.68	3.96	0.34
ענת	2950.01	2925.69	29.70	1.03
עפרוני	677.94	663.22	2.30	0.35
ערמון	139.37	136.70	0.68	0.65
פ"א	1730.46	1718.47	-0.30	-0.02
צבר	556.85	545.77	-1.11	-0.20
צופית	782.43	767.22	5.10	0.67
צוק	116.51	116.51	0.25	0.22
צפיר	1011.49	990.49	1.82	0.18
צמיחה	577.90	570.00	1.85	0.33
צמרת	1754.71	1720.22	-4.43	-0.26
קלע	2411.91	2399.88	0.53	0.02
רעית	21050.01	20869.23	226.47	1.10
רימון	119.70	119.45	0.58	0.49
רקפת	817.92	803.15	3.00	0.37
רשף	765.78	749.15	0.59	0.08
שבים	813.05	797.46	2.11	0.27
שחם	936.96	927.65	2.58	0.28
שירה	461.10	457.78	2.66	0.58
שמיר	364.60	361.92	0.41	0.11
שטוב	1117.82	1112.90	13.12	1.19
שקד	1062.51	1036.93	13.84	1.35
שקף	177.97	174.45	0.64	0.37
תאנה	270.07	267.61	1.35	0.51
תדהר	636.00	632.83	1.12	0.18
תירוש	509.92	507.62	2.75	0.54
תפוז	217.45	213.39	1.26	0.59
תפוח	181.33	180.04	0.84	0.47
תרשיש	1414.75	1404.57	4.64	0.33
תשרי	502.30	495.31	2.68	0.54

שערי אגרות החוב

5% מלווה מדינה (100% הצמדה)

סדרה	שער	שינוי בנק'
3601	38096	-273
3602	35076	-252
3603	32604	-243
3604	29225	-120
3605	26664	-114
3606	25108	-111
3607	23540	+211
3608	22151	+52
3609	21308	+243
3610	19608	+45
3611	18883	+40
3612	18778	-29
3613	17732	+83
3614	16876	+5
3615	15616	-14
3616	14524	+33
3617	13684	+142
3618	12989	+137
3619	11950	+127
3620	11232	+127
3621	10672	+122
3622	9625	+111
3623	9024	+125
3624	8670	+122
3625	7904	+101
3626	7312	+95
3627	6783	+89
3628	6195	+52
3629	5805	+49
3630	5488	+47
3631	5048	+59
3632	4757	+57
3633	4494	+54
3634	3961	+20
3635	3746	+18
3636	3681	+19
3637	3436	+27
3638	3199	+26
3639	2929	+24
3640	2403	+19
3641	2084	+18
3642	1862	+12
3643	1615	+11
3644	1445	-13
3645	1303	-12
3701	1070	+10
3702	872.9	+2.1
3703	735.9	-9.9
3704	630.2	-8.7
3751	336.9	+6.2
3752	135.6	+2.3
3753	130.3	+2.3

סדרה	שער	שינוי
3901	124.3	+0.3
3902	118.5	+0.3
3903	117.5	+0.3
3904	115.5	+0.2
3754	116.6	+0.2
3755	112.3	+0.3
3756	108.3	--
3757	109.4	+0.3
3758	107.8	+1.1
3759	107.4	+1.1
3760	106	+1.2
3761	103.7	+1.2
3762	100.9	+1.1
3763	97.8	+1.1
3764	96.7	+2.1
3765	94.4	+2.1
3766	93.3	+2.1
3791	99.6	+1.5
3792	97.8	+1.5
3826	117	+0.6
3827	114.7	+0.6
3828	110.6	+0.5
3829	111.7	+0.6
3830	109.5	+0.2
3831	109.2	+0.3
3832	107.6	+0.2
3833	105.3	+0.2
3834	102.5	+0.2

4.25% שג"א

סדרה	שער	שינוי
4101	359.5	+2.7
4102	143.4	+0.4
4103	137.8	+0.4
4104	133.5	+0.5
4501	133.5	+0.5
4302	126.1	+0.9
4303	125.2	+0.8
4304	123.2	+0.8
4105	109.3	+0.3
4106	106.4	+0.3
4107	103.1	+0.2
4108	101.3	+0.3
4109	98.9	+0.3
4110	97.8	+0.5
4201	122.6	+0.5
4204	113.9	--
4205	114.9	+0.2
4206	112.9	+0.6
4207	112.6	+0.6
4208	111	+0.5
4209	108.6	+0.5
4210	105.8	+0.6
4211	102.6	+0.6
4212	101.9	+1.8
4213	99.5	+1.8
3210	207100	--

סדרה	שער	שינוי
3211	200700	+100
3212	198000	+300
3213	190700	+221
3214	182600	+124
3501	181510	--
3502	179750	--
3503	165574	--
3504	156500	--
3505	152900	--
3521	153200	--
3522	146000	+300
3523	138900	--
3524	141300	--
3525	136500	--
3526	143100	--
3527	140700	+900
3528	136500	+800
3529	135000	+1000
3530	131320	+1000
3531	133200	+200
3532	128900	+400
3533	128700	+400
3534	121000	+500
3535	121300	+350
3536	121300	+550
3537	121300	+400
3538	113500	+300
3539	113500	+500
3540	114000	+500
3541	109200	+600
3542	109000	+500
3543	102565	+400
3544	104500	+400
3545	102092	+87
3549	96543	+77
3552	88717	+65
3554	88667	+48
3555	88667	+48
3546	102916	+378
3547	102604	+377
3548	102448	+377
3550	97333	+364
3551	96816	+362
3553	88128	+198
3556	84426	+178
3558	88078	+198
3559	84952	+191
3560	80511	+181
3557	89042	+441
3572	81098	+421
3561	80438	+530
3571	80133	+530
3573	80878	+697
3574	74567	+644
3577	74650	+660
3578	68912	+612
3575	73909	-10
3576	73628	-11
3579	68033	-17
3580	63109	+142
3581	57465	+130
3582	53035	+120
3583	49590	-15
3584	47229	-18
3585	44807	-22
3586	40519	+91
3588	40522	+86
3589	36990	+78
3587	40624	+120
3591	38621	+120
3592	38562	+120
3593	38473	+120
3590	36792	+25
3595	36567	+30
3594	36897	+83

5% מלווה פיתוח (בריבית כפולה)

סדרה	שער	שינוי
2001	149300	+600
2002	149300	--
2003	143900	--
2004	145800	+1400
2005	135200	--
2006	137000	+1100
2007	133244	--
2008	131341	--
2009	139400	+1100
2010	138000	+900
2011	135100	+200
2012	134300	--
2013	135000	+700
2014	130500	--
2015	130100	--
2016	132000	+1000
2017	128500	--
2018	128900	--
2019	127000	--
2020	123600	--
2021	123900	--
2022	115200	-900
2023	118000	+2000
2024	108260	--
2025	110250	--
2026	110700	-500
2027	105300	--
2028	105700	--
2029	100200	--
2030	101600	--
2031	97000	--
2032	100528	-1225
2034	95059	-1216
2033	94003	+212
2035	86574	+195
2036	87078	+15
2038	85620	+25
2040	82499	+18
2037	83540	+259
2039	83124	+266
2041	78426	+1151
2052	72290	+1097
2051	79355	+1017
2053	72186	+165
2055	66667	+150
2054	66114	+149
2056	61235	+137
2057	62435	+876
2059	56835	+821
2058	55647	+125
2060	51364	+116
2061	38996	-429
2062	36739	-398
2063	35034	-393

רמון

סדרה	שער	שינוי
7001	247.6	+3.1
7002	239.9	+3
7003	226.4	+0.2
7004	210.3	+0.1
7005	194.9	-1.3
7006	183.5	-0.9
7007	174.3	+2.3
7008	165.6	+2.2
7009	157	-4.1
7010	149.4	-0.7
7011	145.7	-1.3
7012	140.3	-1.3
7013	132.8	-1.4
7014	116.4	+1.2
7015	95.6	+0.3
7016	94.7	+0.3
7017	96.9	+0.4
7018	96.7	+0.4
7019	97.1	+0.4
7020	96.8	+0.3
7021	95.9	+0.3
7201	93.9	+0.7

גלבוע

סדרה	שער	שינוי
6101	15179	+3
6102	7645	+24
6103	6770	+41
6104	6419	+8
6105	6081	+8
6106	5888	+59
6107	5664	+57
6108	4006	+14
6109	3888	+13
6110	3742	+14
6111	3182	+55
6112	3085	+54
6113	1989	+21
6151	796.9	+16.5
6152	763.1	+15.8
6153	662	+13
6154	654.3	+12.9
6155	418.8	+4.3
6156	357	+4.7
6157	250.2	+3.4
6158	237	+3.2
6159	201.4	+2.8
6160	190.9	+0.1
6161	184.4	+0.1
6162	167.2	+2
6163	154	+2.1
6164	148	+2
6165	138.3	+1.7
6166	130.9	+0.7
6167	128	+0.7
6168	126	+0.7
6169	120.3	+1.2
6170	112.4	+1.2
6171	81.9	--
6172	81.3	--
6801	88.5	-0.1

אדמון

סדרה	שער	שינוי
2501	173.1	+0.5
2502	169.8	+1.3
2503	163.8	+1
2504	162.3	+0.6
2505	155	--
2506	150	+1
2507	144.5	+1.3
2508	107.1	-2.7

צמודות זהב

סדרה	שער	שינוי
5 יוד	122	+3.5

100% מט"ח

סדרה	שער	שינוי
אל אום	1113	+32
אלכים	211	--
אלתא	1131	--
אלסינט	1915	+15
טאיסקס	770	+6
הנד 84	96.7	+0.2
תוד 85	360	-8
הב הים	219	+4
דיס הם	161.3	-1
כור	145.5	+2.4
כלל	429	--
כימם ד	207.7	--
כימם מ	287.2	--
כימם '	335	--
רן	102.4	--
סול בת	150.9	--
תיעוש	206	+1

מדד/מט"ח

סדרה	שער	שינוי
ב.ל.ת	134.3	+0.1
דיס הם	139.9	+0.1
כור	134.4	-1.6
כלל	167.5	+0.2
לאומי	125.1	--
כב דיס	137.5	+0.1
כשא כב	131.6	--
כשא כב	132.1	+0.4
כשא כב	118.6	-0.2

שערי המטבע 15.4.87

המטבע	בנק לאומי מזומנים קניה	בנק לאומי מזומנים מכירה	בנק לאומי העברות והמחאות קניה	בנק לאומי העברות והמחאות מכירה	בנק הפועלים מזומנים קניה	בנק הפועלים מזומנים מכירה	בנק הפועלים העברות והמחאות קניה	בנק הפועלים העברות והמחאות מכירה	בנק דיסקונט מזומנים קניה	בנק דיסקונט מזומנים מכירה	בנק דיסקונט העברות והמחאות קניה	בנק דיסקונט העברות והמחאות מכירה	שער יציג	השינוי היומי
1 דולר	1.56	1.63	1.5906	1.6104	1.56	1.63	1.5911	1.6109	1.56	1.63	1.5911	1.6111	1.6019	-0.0035
1 לישט"ש	2.53	2.65	2.5887	2.6209	2.54	2.66	2.5879	2.6202	2.54	2.66	2.5894	2.6220	2.6055	0.0060
1 מארק גרמני	0.86	0.90	0.8771	0.8880	0.86	0.90	0.8759	0.8868	0.86	0.91	0.8805	0.8915	0.8874	0.0095
1 פרנק צרפתי	0.25	0.27	0.2635	0.2668	0.25	0.27	0.2640	0.2673	0.25	0.27	0.2632	0.2666	0.2666	0.0027
1 גולדן הולנדי	0.76	0.80	0.7776	0.7873	0.76	0.80	0.7776	0.7873	0.76	0.80	0.7780	0.7878	0.7864	0.0080
1 פרנק שוויצרי	1.04	1.09	1.0654	1.0786	1.05	1.10	1.0653	1.0786	1.04	1.10	1.0664	1.0798		
1 כתר שוודי	0.25	0.26	0.2520	0.2551	0.25	0.26	0.2523	0.2555	0.24	0.26	0.2518	0.2550	0.2540	0.0018
1 כתר נורבגי	0.23	0.24	0.2347	0.2376	0.23	0.24	0.2345	0.2374	0.23	0.24	0.2341	0.2370	0.2361	-2.1109
1 כתר דני	0.23	0.24	0.2324	0.2353	0.23	0.24	0.2327	0.2357	0.22	0.24	0.2321	0.2350	0.2353	0.0025
1 מרק פיני	0.35	0.37	0.3599	0.3643	0.35	0.37	0.3601	0.3645	0.35	0.37	0.3601	0.3646	0.3632	0.0030
1 דולר קנדי	1.18	1.24	1.2055	1.2205	1.19	1.24	1.2074	1.2224	1.18	1.24	1.2062	1.2214	1.2300	-0.0002
1 דולר אוסטרלי	1.09	1.20	1.1508	1.1651	1.11	1.20	1.1522	1.1665	1.12	1.20	1.1535	1.1680	1.1546	0.0102
1 ראנד דרא"פ	0.52	0.62	0.7937	0.8036	0.54	0.80	0.7939	0.8038	0.50	0.70	0.7944	0.8044	0.7938	0.0056
10 פרנק בלגיים	-	-	0.4237	0.4290	-	-	0.4242	0.4295	-	-	0.4235	0.4288	0.4284	0.0043
10 שילינג אוסטריים	1.22	1.28	1.2470	1.2626	1.23	1.28	1.2482	1.2638	1.22	1.28	1.2471	1.2628	1.2618	0.0117
1000 לירות איטלקיות	1.20	1.27	1.2302	1.2455	1.21	1.28	1.2324	1.2478	1.20	1.28	1.2324	1.2479	1.2441	0.0120
100 ין יפני	1.10	1.15	1.1178	1.1317	1.10	1.15	1.1150	1.1289	1.09	1.15	1.1165	1.1305	1.1251	0.0217

صكنا من الاصل

هكذا من الاجل

מכתבים למערכת הארץ

היד החזקה לא תצלח

ביומן שלאחר החדשות של השעה שבע, ביום ראשון, ה־12 באפריל, בחרה רשות השידור להזמין לתגובה על הפיגוע במכונית של משפחת מוזס שלושה אנשים, שלושתם ידועים כמייצגי העמדה הלאומנית הקיצונית ביותר. כדרכם הם השתמשו גם בהזדמנות זאת כדי ללחוץ להגברת ההתאכזרויות כלפי ערביי השטחים.

לא ניתנה רשות הדיבור לאיש שיביע, למען האיזון, גם את הדעה האחרת. איש זה היה אולי מראה ששיטת היד החזקה לא הוכיחה את עצמה.

מי שסבור שיחס לערביי השטחים אינו אבסורד די הצורך, יעיין נא בכתבתה של חנה קלדרון (מוסף "הארץ", 3.4), שמא יש רוצים בכך לראות את העילה לכך שהפעולה האלימה בשטחים לובשת ממדים כה רחבים ואמנם, הדעה נתונה שאנשים במצב של השפלה עלולים להידחף למעשי ייאוש קיצוניים.

אבל דעה מעין זאת לא נשמעה, וחבל.

ד"ר יצחק קליין
חיפה

סטודנט "צמחוני", שוטר אלים

כל צופי הטלוויזיה וקוראי העיתונים חזו במראות הקשים של המשטרה המפעילה יד קשה כלפי הסטודנטים בהפגנותיהם. על מראות אלה כתב נתן דונביץ ברשימתו "בין שוטרים לאינטליגנטים" ("הארץ", 8.4).

כל הזוכר את המראות מהפגנות סטודנטים בעולם, במאי 1968 בפאריס, בשנות מלחמת וייטנאם בברקלי ובצ'ילה של ימינו, לא יכול שלא להבחין עד כמה בוגר ומאופק הוא ציבור הסטודנטים הישראלי, כמעט "צמחוני", אפילו בהפגנותיו. האלות המונפות על־ידי שוטרי מג"ב וסוסי המשטרה המופעלים נגד הסטודנטים תחת מטחי זרנוקי המים נראים כלקוחים מעולם אחר. לפחות לכל הזוכר עד כמה ידעה המשטרה לא אחת לנהוג בזהירות ועדינות כלפי סוגים מסויימים של מפגינים אחרים.

במדינה שבה מצויה כל מערכת החינוך, מבתי הספר היסודיים עד למוסדות להשכלה אקדמית, בירידה ויש הגורסים לחומרה — בהידרדרות, ועתיד קודר מצפה במיוחד לכל המערכת האקדמית, הטכנולוגית שלה — כל שמצא נתן דונביץ לתת עליו דעתו הוא ה"פרובוקציה" וה"קיטש" של הסטודנטים המפגינים, ה"אינטליגנטים", בני השכבות בעלי ההשכלה הגבוהה יותר. מה הקשר?

באותו עמוד ממש שבו הופיע דונביץ את רשימתו מופיעה כתבתו של שמשון אריליך "הסטודנט: חמור נושא הזבות".

אורי' חיים תובין
הטכניון, חיפה

מס שפתיים לשואה

בינואר 1970 עיטרו שרי חירות ומפ"ם בממשלת הליכוד הלאומי בראשותה של גולדה מאיר ז"ל, על נסיעתו של שר החוץ דאז, אבא אבן, לגרמניה. מדובר היה בנסיעת עבודה לצרכים מדיניים.

ב־1987 תמכו כל שרי חירות בנסיעתו של הנשיא לגרמניה, וחברי הכנסת של מפ"ם לא נאבקו נגד הביקור. הכאן מדובר בביקור סמלי בעל משמעות היסטורית — פיוס עם גרמניה והנורמליזציה ביחסים — ולא בצורך מדיני או כלכלי אקטואלי.

הכל ימשיכו לשלם מס שפתיים לזיכרון השואה ומורשתה — ולקבץ כספים אצל הגרמנים.

מנחם רד
חולון

*

לקול צלילי ההמנון הגרמני, ועל רקע סקירת משמר כבוד של צבא גרמניה, הבריז הרצוג שהיחסים עם גרמניה לא יהיו נורמליים אף פעם. האין הדברים עומדים בסתירה לעצם הביקור?

אין כמו ביקורו של נשיא מדינת ישראל בגרמניה כדי לבטא נורמליזציה. האבן מסלעי ירושלים שהנשיא על אדמת גרמניה בתחילתו היא הבשר לכך.

חלק לפחות מניצולי השואה אינם מסכימים ואינם משלימים עם הנורמליזציה הזאת.

חיים גינזבורג
קיבוץ גונן

*

האבן הירושלמית שהציב נשיא המדינה לזיכרון בברגן־בלזן היא אבן הנועדת לפאר את חיים הרצוג יותר מאשר להזכיר את קורבנות השואה.

חנן ברוך
ירושלים

ועידה בין־לאומית: להכריע במשאל עם

אין כל קשר בין ההחלטה לכנס ועידה בין־לאומית לבין בחירות כלליות חדשות. המצביעים, ה' בוחרים, עומדים היום אובדי עצות מול מפלגות שמעלו באימונם והודפים אחר קולם של "גדולי התורה" בלי להתחשב בכך שרוב אזרחי ישראל דוגלים בהפרדה בין הדת למדינה.

לגמרי שונה הוא המצב בנוגע להחלטה על ועידה בין־לאומית. זו ועידה מורכבת ממדינות, שהקשר הכלכלי והמדיני שלהן עם למעלה מ־100 מיליון ערבים ו־800 מיליון מוסלמים הוא הרק הוא בסיס להשקפת עולמם. והיא היא זו שצריכה להחליט על קיום מדינתנו.

לא לשר החוץ שמעון פרס, לא לח"כ יוסי שריד ואפילו לא לראש הממשלה יצחק שמיר אין הזכות להחליט על השתתפותנו בה.

על הממשלה לפנות ישירות לכל אזרחי ישראל באופן אישי, במשאל־עם, אך ורק על עניין זה.

חיים שבמר
גבעתיים

*

ראש הממשלה והחוגים למפלגה עושים הכל כדי להכשיל את רעיון הוועידה הבין־לאומית לשלום למזרח התיכון. הם מנמקים את התנגדותם בסכנות האורבות לישראל מוועידה כזו. אבל האם במצב הקיפאון הנוכחי אין סיכון? האם במלחמה אפשרית אין סיכון?

האמת המסתתרת מאחורי התנגדותו של שמיר היא רתיעתו מכל משא ומתן לשלום. כי משא ומתן לשלום פירושו דיון עם ירדן, סוריה, לבנון והפלשתינאים לשלום. כי משא ומתן לשלום פירושו דיון עם ירדן, סוריה, לבנון והפלשתינאים על גבולות, על הזכויות הלגיטימיות של העם הפלשתיני על יהודה, שומרון ועזה, על גורל של יותר ממיליון ערבים המאכלסים שטחים אלה. פירושו — פשרות ויתורים.

עו"ד רפאל צ'קרב
תל אביב

בקבוקים בקבוקים

שוב אנו מתבשרים על יבוא של 80 מליון בקבוקים. חברת "פניציה", מתברר, אינה מספיקה לספק את הביקוש המגיע ל־240 מיליוני בקבוקים, פי שלושה מכושר הייצור שלה ("הארץ", 9.4).

מה קורה לכל הבקבוקים הריקים אחרי השימוש? פעם היה נהוג שתמורת כל בקבוק שהוחזר, קיבלו כמה אגורות. היום, כשאין פיקדון כזה, זורקים את כולם והמקומם מציאותם הוא יקר במטבע זר.

האם לא כדאי לחזור לנוהג החזרת הבקבוקים תמורת סכום קטן, ולחסוך בכך מאות אלפי דולרים?

יוסף אילמן
שדה אליהו

מהי הופעה 'מצליחנית'

היה בושם לזעוק ("הארץ", 27.3) לתעשיינים "המצליחנים" שהופיעו בתוכנית הטלוויזיה "כבוסה וחופשית", על שלבשו "חליפות מהודרות, חולצות בהירות, עניבות תואמות". מעניין אם היו זוכים באהדתה אילו לבשו חליפות מרופטות, וחולצות כהות, ועניבות צורמות?

על בושם להיזהר שמא תרד לרמה המקצועית של העיתונאי הישראלי, ותפסיד את אהדת הנערסים מאתנו אשר סולדים עדיין (כמו בושם, השבתי) משימוש בדמגוגיה.

אלישע בלאון
רמת השרון

קולנוע / רחל גורדין

מר סטימפסון (ג'ון קליז) עם פנלום ויקמוך: סרט טוב באמצעים דלים

ממגדל השן אל הבוץ

"בקצב השעון", קולנוע לב 2, ת"א

קומדיה בריטית טובה כמו "בקצב השעון" (במקור: "בזיון השעון") מבקר לא הקרנה אצלנו. תענוג לראות איך אפשר לעשות סרט טוב באמצעים כה פשוטים, עם סיפור עלילה צפוי־מראש, הבנוי על עקרון קומי בסיסי. המפתח טמון, כנראה, בתיזמון הבטוח של הבדיחות, בעיצוב דמויות על־ידי כמה קווי־אופי עיקריים, בבימוי מקצועי, ובהופעתו של קומיקאי מצוין, הלא הוא ג'ון קליז מחבורת "מונטי פייתון". קליז מגלם כאן מנהל בית־ספר "נפוח" וקפדן בכישרון של ליצן מבוגר ומלידה (הוא סיים תואר שני במשפטים באוניברסיטת קיימברידג' קודם שגילה את הפוטנציאל שלו כקומיקאי).

מעשה במנהל תיכון מקיף, בשם מר סטימפסון, המתמנה לשמש יו"ר בוועידת המנהלים היוקרתית המתכנסת בנוריץ'. סטימפסון, הרואה בתפקיד זה ייעוד — קרש קפיצה בדרך למינוי כשר החינוך — יוצא לדרך בקפדנות המקובלת עליו, והשעון קוצב את הרגעים הגורליים שנותרו עד להופעה הבכורה שלו ככוכב בשדה החינוך. אך שעוד מפספס בתחנת הרכבת, והדו־משמעות מסרינת של השפה האנגלית (right — גם "ימינה" וגם "נכון") מעלים אותו על דרך התלאות, שבה הוא מאבד בזה אחר זה את עקרונותיו הנוקשים. ואילולי הזכיר בעת רוח במזמור מס' 122 ("אמיץ הלב יגבר על כל צרה") מי יודע מה היה בסופו.

הנוקשות — בעיקר זו של מר סטימפסון, אך גם של האחרים — היא הנושא הקומי של הסרט. כל אחת מן הדמויות נישאת ברוח סערה במטלולה, באוחזת בנוקשות במה שהיא רואה במציאות, ועיוורת לכל השאר. עקב כך, עוברים האנשים זה ליד זה, ללא יכולת אמיתית לעזור או להיעזר.

מר סטימפסון מחפש באופן נואש אחר אשתו. אך מאחר שהוא כה שקוע בחיפושיו — אין הוא רואה אותה נכנסת למכוניתה, ממש מתחת לאפו. הטלפון, העונה לו בקול מכני ואינו מסוגל לשמוע את תגובתו, אינו אלא גרסה קיצונית של התקשורת האנושית בסרט. הבימאי, כריסטופר מוראהאן, מצלם לעתים קרובות דמות אחת השקועה בעשיה בעומק התמונה ודמות אחרת בחזית, בהדגשת הניתוק המוחלט שבין השתיים, הזרות כביכול באותה תמונה עצמה. שלוש הזקנות הנפליות היוצאות ובאות בסרט, וכל אחת מהן ממלמלת טקסט קבוע שאין לו כל קשר למתרחש, הן אלות הגורל של עולם מסוחרר זה.

הקומדיה נועצת סיכה בכל בלון נפוח של יוהרה או שאיפה להשיג מעמד חברתי. סטימפסון מתחיל את הסרט מעמדתו הגבוהה בראש מגדל־השן שלו, כשהוא עוקב במשקפת אחר תלמידיו ומנחית הוראות ואיומים לתוך המיקרופון. הוא מסיים את האודיסיאה שלו בבוץ — פשוטו כמשמעו. בחליפה גנובה שתפריה המתפרקים מחוברים בנייר דבק שקוף, הוא מאוזן בגינונים של מנהל בית־ספר, ומתוך האבדולמסיה שמביאה לו המציאות ברגע זה, עדיין הוא מתאמץ לשמור את הנאום שהכין מראש.

בקשות זו, חוסר־האפשרות להסתגל למציאות משתנה, ללכת עם הזמן, הוא מסימניה המובהקים של דמות קומית. השעון, שנעשה מבהל גיבור הסרט את מירוץ העוועים שלו: השעון הסמל את שליטתו המדומה במציאות — מציין גם את האויב הגדול של הדמות הקומית, שהיא בעלת "אופי", "עמדות", "עקרונות" קבועים, ואין היא מסוגלת "לזרום עם הזמן". סטימפסון באותו בשעון, בלי להרהר בעובדה שדווקא הזמן הוא הגורם הסר־הקביעות ביותר בעולם זה.

הבימאי מתומר את הסרט, שכתב המחזאי מייקל פריין כסידרת תנועות של עיוורים המתפשים זה אחר זה, עוברים זה על פני זה, ולפרקים מבצעים עוד גורם למירוץ המטורף, עד שכולם נאספים, בעיתוי מצוין, בסמכות השיא. אל ועידת המנהלים הכבודים, המתעניינים בעיקר במעמד ובכסף, מתפרצת הגבורה המטורפת שאסף סטימפסון במסלולו בלי משים, ומקעקעת מבוח החיים את סדר הרצינות המכובדת.

כל ההסברים הללו אינם בסרט, השומר על חזות תמימה ואינו שוכח אף לרגע כי תפקידו לשעשע. אך פעם בפעם מופיעה בסרט דמות כלשהי (הנוסע בלכלו, או עובד־אורח ביער) המסתכלת במתרחש מהצד, ובעצם נוכחותה מזכירה גם לנו, כצופים, לשמור על עמדה ביקורתית.

הארץ ממליץ

בקצב השעון (ת"א) — קומדיה בריטית על מנהל תיכון נפוח וחשיבות, התועה בדרכו לוועידה חשובה. בכיכובו של ג'ון קליז מחבורת "מונטי פייתון".

פלאטון (ת"א, ירושלים, חיפה) — סרט מלחמה אמריקאי על הזוועות שבמלחמת וייטנאם. נכתב ובוים ע"י אוליבר סטון, שלחם בוייטנאם ואף זכה בעיטור גבורה.

זכרונות אהבה מפירנצה (ת"א) — סיפור אהבה עדין עם צילומים מקסימים של פירנצה והכפר האנגלי לפי "חדר עם נוף" של פורסטר.

חנה ואחיותיה (ת"א, ירושלים) — סיפורה של משפחה אמריקאית. היחסים בתוכה מוצגים באירוניה ובוים ע"י וודי אלן.

חליפת ערב (ת"א, ירושלים) — סאטירה הנעשית למלודרמה, על משחקי כוח המשנים את הגדרת הזהות המינית. סרט צרפתי.

המורדות (ת"א) — סרט על התבגרות בקיץ אחד, בעיר צרפתית קטנה. בכיכובה של שרלוט גינזבורג.

סרטים מיוחדים

מלו (ת"א) — משולש רומנטי, בקולנוע קרוב לשלמות של אלאן רנה, לפי מחזה תיאטרון מסוף שנות העשרים.

קיץ (ת"א, ירושלים) — סרט רגיש של אריק רוהמר ("ירח מלא בפריז") המתאר את חופשת הקיץ של נערה פריזאית הסובלת מבדידות.

שיחות מלוכלכות (ת"א) — סאטירה קנדית שנונה, שכולה שיחות, על אינטלקטואלים, מין, התפוררות התרבות המערבית, והפער בין הגוף ובין הדיבורים עליו.

דיקה להתבגרות (ת"א) — אהבתם של הצרפתים לתרבות האמריקאית ולג'ז בפרט, מתגלמת בסרטו האמריקאי של טברניה הצרפתי, המספר על טיפולו המסור של צעיר פריזאי בנגן סקסופון אמריקאי המכור לטיפה המרה. (נגן הסקסופון גורדון דקסטר, המתגלה כאן כשחקן מעולה). לאוהבי ג'ז.

בטי בלו (ת"א) — סיפור אהבה המתחיל בקומדיה ומסתיים באופן טראגי, בבימויו של ז'אן ז'ק ביינקס ("דיווה").

ארבעים מ"ר גרמניה (ת"א) — אישה טורקיה כלואה ע"י בעלה בדירה קטנה בהמבורג. הסרט הטורקי של טאפיק באשר, "כלוא" יותר אינות. סרט מרכא.

סרטי בידור

חנות קטנה ומטריפה (ת"א) — בזמר עני יתום, בלונדינית טובת לב, וצמח אוכל אדם, מככבים בסרטו המשעשע של פרנק עוז (אחד מיוצרי "החבובות"), שהינו סרט אימים־מחזמר־קומדיה.

קרוקודייל דנדי (ת"א, ירושלים, חיפה) — קומדיה קופצנית לכל המשפחה, על צייד תנינים קשוח המציל עיתונאית אמריקאית בערבה האוסטרלית, ובתמורה זוכה בביקור ב"ג'ונגל" הניו־יורקי, והאהבתה.

אינטר־גאמא חברה להשקעות בע"מ

הודעה בדבר אסיפה כללית יוצאת מהכלל

ניתנת בזה הודעה שאסיפה כללית יוצאת מהכלל של החברה תתקיים במשרדה הרשום ברחוב גלגל הפלדה אזור התעשיה, הרצליה ב' ביום ג' ה־5 במאי 1987 שעה 15:00, כדי לדון, ואם תמצא האסיפה הכללית לנכון לקבל, עם או בלי תקונים, את ההחלטה הבאה כהחלטה מיוחדת

החלטה מיוחדת

"להגדיל את הון המניות הרשום של החברה מ־425,000 ש"ח ל־4,000,000 ש"ח, ע"י יצירת 1,325,000,000 מניות רגילות בנות 0.001 ש"ח ו־450,000,000 מניות רגילות בנות 0.005 ש"ח השוות בזכויותיהן בכל למניות הרגילות מאותם סוגים הקיימות בהון החברה."

הרצליה, 12 באפריל 1987.

בפקודת הדירקטוריון
י. ברמן
מזכיר החברה

מחר ב"על המשמר" ובמוספו השבועי חותם

- אבי בניהו על דן שומרון
- פ. סבר על מדינה פלסטינית — כניסוי כלכלי בספק
- מארק גפן — על מדינה ללא ממשלה
- עם אכאר — שלי יהושוביץ על האוקראינים בעיני המחקר ההיסטורי
- ורד לוי — על פקק בבתי־המשפט לעבודה
- "אין דבר כזה בליטר" — שיחה עם עורכי עיתונים רוסיים בישראל
- נרקה, היא אמרה — אשר שילוני על מריות קדמון
- הרי השלומית — סיפור מאת דודו פלמה
- שלמה גלאר על הפועל בית־שאן — קבוצה שיש לה עירה
- עדנה קוברסקי — על דניס גולדברג — לוחם חופש שהשתחרר
- יעל ישראל — על "שם הוורד"
- "יש דיבור" — על אוננות
- עמית רוט — על סנטאנה

בדף לספרות:
- ראובן מירן, פרק מתוך הספר "הוכלי שתק מעמיים"
- מנשה גפן: אחד־מי־יודע מי יודע?
- מיכאל לוין. "אורות וקלצניקובים" על ספרו של חנן סגל — "אחים יקרים"
- איחסן עבד אל־קודוס: הטעות האחרונה (סיפור)

טורים ורשימות מאת:
אמנון שמוש, נתן רענן, שמואל בונים, מיכאל הרסגור, עודד ליפשיץ, חיה יוסף, גדעון ספירו, צבי טימור ועוד

הקאמרי

מיכאל קולהאס

נבחרה לייצג את ישראל בפסטיבל אדינבורו 1987

"בימוי נפלא של אילן רונן ... משחק מרגש ואמין ... אל תחמיצו את המחזה". (קול ישראל)
"הצגה מרשימה ... צוות שחקנים מעולה ..." (דבר)
"הצגה מרתקת ... תפאורה יפהפיה ... מוסיקה מעולה." (קול ישראל)
"תיאטרון עשיר במלוא מובן המילה ..." (ידיעות אחרונות)

הצגות אחרונות
יום ג' 12.5 ★ יום ד' 13.5 ★
יום ג' 26.5 ★ יום ד' 27.5

קידוש

נבחרה לייצג את ישראל בפסטיבל אדינבורו 1987

"הצגת השנה" תשמ"ז (קול ישראל)
"מחזה רגשי ומהמם ... משחק סוער ובעל עצמה ..." (ניו יורק פוסט)
"שלושה שחקנים מציגים תיאטרון מרגש, שעצמה כשלו לא נראתה זמן רב על במותינו". (מעריב)
"הצגה מבריקה עם שלושה שחקנים מעולים". (על המשמר)

בצוותא: יום ד' 13.5 ★ יום א' 31.5

לאור הביקוש הרב, הצגות נוספות בקאמרי
יום ה' 14.5 ★ מוצ"ש 16.5

החילוני האחרון

"הצגה מהירה, חריפה, מפתיעה, כמו שקברט הגון צריך להיות" (מעריב)
"סאטירה אמיתית ..." (קול ת"א)
"שירים מצליפים... סאטירה מבריקה..." (קול ישראל)
"הצגה חצופה, קלילה ולעניין". (על המשמר)
"הקהל אהב את ההצגה, צחק והריע ממושכות". (חדשות)

בצוותא: יום א' 19.4 - 21.30; 23.30 ★
יום ב' 20.4 - 19.30; 21.30 ★
יום ד' 1.5 - 21.30; 23.30

לאור הביקוש הרב, הצגות נוספות בקאמרי
יום ד' 29.4 ★ יום ה' 30.4

הכינו כרטיסים מראש!
כרטיסים בקופת התיאטרון הקאמרי, דיזנגוף 101 ת"א, טל. 233335.
לצוותא, בקופת צוותא, טל. 250156/7

התיאטרון של תל־אביב

מדריך הארץ

תורנויות

תורנות רופאים

אגודת רופאים במקרים דחופים: מ־6 בערב עד למחרת ב־7 בבוקר בכתובת מד"א טל' 101.

מגן דוד אדום:
ירושלים 523133
תל־אביב 5460111
חיפה 512233
גוש דן 781111
הרצליה 052־341333
נתניה 823333
רחובות 08־451333
בת־ים 5511111
חולון 803133
לוד־רמלה 08־221022
באר שבע 057־74767

מוקד מידע רפואי בקופ"ח הכללית: בימים א'־ה' — 8.00־20.00, ביום ו' — 8.00־15.00, טלפונים: 03־435300

שירין — שירות רפואי ציבורי (24 שעות ביממה, כולל רופאה שיניים): ירושלים, מוקד יום 668585, 669531 מוקד לילה, שבת וחג 226191 מנוי 1788 (להשאיר הודעה לרופא תורן מבין ב'ד)
תל־אביב, מוקד יום 218829, 218898 מוקד לילה 631011 מנוי 8752 ולהשאיר הודעה לרופא תורן מבין ב'ד

"שקט" — שירות רפואי לקטן: שירות ביקורי בית של רופאים מתמחים לילדים ותינוקות בשעות 19־24: טל' 03־7549111 "שקט" קוד מנוי 222.

מרפאת שיניים לעזרה ראשונה:
תל־אביב: דיזנגוף סנטר שער 3 (ליד המשביר) טלפון: 294869, 03־285822

המרפאה פתוחה כל יום כולל שבתות וחגים בין השעות 9.00־24.00, אחרי חצות בתאום טלפוני בלבד. בר כוכבא 49 טל. 03־284649 פתוחה בימים א־ה בין 21.00 עד 23.00 ימי ו' וערבי חג מ־18.00 עד 24.00 · שבתות וחגים מ־15.00 עד 21.00

חיפה:
רח' הנמל 26, קומה ג', טל' 04־521245, שעות הקבלה: כל יום בין 20.00־23.00

קופ"ח לבית — שירות מיוחד לרפואה, שיקום וסיעוד בבית.

מרכז רפואי הרצליה פיתוח 052־548575 איתורית 7549111 1500

ער"ן — עזרה ראשונה נפשית (24 שעות ביממה):
ירושלים 227171
תל־אביב 261111
ילדים ונוער 261113
חיפה 672222/3
נתניה 053־35316
באר־שבע 057־418111
מרכז רפואי באר־שבע 08־223958

מרכז סיוע לנפגעות אונס (24 שעות ביממה):
תל־אביב טל' 234819
ירושלים טל' 02־245554
חיפה טל' 04־382611

מרכז סיוע לנפגעי לחץ משמס "מעגלים"
א ודה 11.00־15.00
ב רדך 16.00־18.00
טל. 220831
רח' מאזה 13 תל־אביב

יד בזיד — ארגון מתנדבים לילד ולהורים
תל אביב — לילד 226027 24 ש' ביממה להורים, בימים ב', ה' מ־20.00 222732, 17.00
ירושלים 245358
חיפה והגליל — 229488

הגליל המערבי 04־922222

תורנות בתי־חולים

תל אביב: רוקח — (ילדים)
איכילוב — (פנימית, כירורגית)
ירושלים: שערי צדק — (פנימית, נשים)
הדסה ע"כ — (כירורגית, אורטופדיה, עיניים, אא"ג)
ביקור חולים — (ילדים)

תורנות בתי־מרקחת

תל־אביב: שלמה המלך שלמה המלך 78 246461
השל"ה קופ"ח מכבי השל"ה 7 5465371
ירושלים: ירושלים יפו 212 520073
רמת הנשיא שד' הנשיא 33 538312
חולון ארזון הגפן 52 889153
בת ים כל בת ים הנביאים 3 5515671
רמת גן ברמה ביאליק 50 722237
נתניה קופ"ח מאוחדת הרב קוק 13 44655
חיפה הפקה קופ"ח כללית 905271
הקריות: ב"ב הקריות שד' בן גוריון 73 ק. מוצקין 737477
רחובות כללית בני משה 452581

דלת פתוחה

מרכז מידע וייעוץ לצעירים ע"י צוות מקצועי — ייעוץ ומידע בנושא חברה, משפחה, מיניות — אמצעי מניעה. ימים ב' ג' ד' — 16.00־19.00. רמב"ם 9, 5101511/2. ושוות ימים א' רד' 16.00־19.00 רח' הספרים 14 טל' 381520

מרכזי מידע — אגד

02־528231־2 03־432777 04־549121

מוגש כשירות לציבור על ידי
הסנה
חברה ישראלית לביטוח בע"מ

טלוויזיה

לימודית

09.00 טלטקסט — חדשות
09.10 שעת כושר
09.20 פרפר נחמד — לטייל בארץ ישראל
09.50 ביקור בהרי גלבוע
10.00 לטי — סדרה
10.30 מסלול טיול — הוד בר (כ)
10.45 איזים — סדרה
11.10 החיפה צומחת שוב — רגביה בת 75 (כ)
11.55 ביקור בבריכת יער, חדרה (כ)
12.00 חידון יאנצ' — חלק א' (כ)
12.15 נער בעל מנת משכל 200 — סרט קולנוע
14.00 טלטקסט — חדשות קול ישראל
14.10 שעת כושר
14.20 ביקור בהר גריזים בשומרון (כ)
14.30 שבתון יהיה לארץ (כ)
14.50 כתבה בנושא איכות הסביבה (כ)
15.00 טאו טאו
15.30 כתבה בנושא איכות הסביבה (כ)
15.35 רחוב סומסום
16.05 חידון יאנצ' חלק ב' (כ)
16.10 מסלול טיול — בגל צלמון וחוברת ימים (כ)
16.20 גבעת פלפלת
16.30 ביקור במדבר יהודה — אגור עין־גדי (כ)
17.00 ערב חדש

כללית

17.30 באותו עניין — חופש האדם
18.00 משפחת קמבל — סדרה
18.25 פסוק של מקום — בני־ברק
18.30 (ע) קיצור החדשות
18.32 (ע) שבועון טלוויזיה
19.00 (ע) מבט — עניני השעה
19.30 (ע) חדשות
20.00 כותרות מבט
20.02 מבט ספורט
21.00 מבט לחדשות
21.30 תשדירי שירות
21.35 עם פרלוב — יום ביומן אישי
22.25 רמסתי ומייקסים — סדרת מתח
23.15 גליה — אמנויות בארץ ובעולם
23.55 הגיע זמן לשון — עיניי לשון החדשות

ירדן ערוץ 6

18.00 בידור בצרפתית
19.00 חדשות בצרפתית
19.15 לקט שירים
19.30 חדשות בעברית
19.45 מגאזין ספורט
20.00 חדשות בערבית
20.30 משע הקסמים של פול דניאלס
21.10 רמינגטון סטיל (מתח)
22.00 חדשות באנגלית
22.20 סרט קולנוע

לבנון ערוץ 12

13.30 חיים אחרים (סדרה)
14.00 מועדון 700
14.30 התעמלות
15.00 סרט: "חברות עבוגה" עם ג'ינג'ר רוג'רס
16.30 ילדי החבובות
17.00 הבית המעופף (מצוירת)
17.30 החבובות עם ג'ון באטן
18.00 משפחת ג'פרסון (קומי)
19.00 חדשות
20.00 הדוקטור ומקורסיק (מעלת)
21.00 סרט: "פיטר ופול 2"
23.00 מועדון 700

רדיו

קול המוסיקה

06.02 צלילי בוקר
07.09 בהאזנה נינוחה
09.00 קונצרט בוקר
11.57 מגישים שיר
12.00 מאוצר הפרטיטורה
13.05 בהאזנה נינוחה
15.00 ניצנים — שעון הצעיר
16.00 אנתולוגיה
17.30 קשת של צלילים ממגוון מוסיקלי
18.00 אנתולוגיה בצליל
19.00 מוסיקה קלאסית קלה
20.05 אינטרלוד — רגע מוסיקלי
20.30 קונצרט מהקלטות התזמורת הסימפונית
22.30 בגלאי ההלאה
23.00 דור הזהב

רשת א'

16.05 ארץ לא נודעת
17.10 שירים עבריים
17.20 האוניברסיטה הפתוחה
18.06 מנחת ערב
19.05 במה לנביא
19.20 פרקי היום בתנ"ך
19.30 שירונים לעולים
22.05 ישן לי חלום

רשת ב'

18.06 זרקור
18.45 היום בספורט
19.00 היום הזה
19.35 שירים עבריים
20.05 שורשים — פולקלור ועדות
22.05 מקום אחר
23.05 בינינו לבין עצמנו

רשת ג'

18.06 קוליגן — שבועון פופ
20.05 לי ולך — שיר והגיגה
21.05 מצעד רוק
23.05 הלילה הוא שירים

גלי־צה"ל

06.05 אוניברסיטה משודרת
06.30 חדשות
07.05 שבע אפס שבע
08.00 בוקר טוב ישראל
09.05 אילה בוקר
10.05 הפסקה 10
11.05 נכון לעכשיו
13.05 מקום טוב באמצע
14.05 דו רה יומי
15.05 גלי־צה"ל מחוף לחוף
17.00 ערב טוב ישראל
18.05 גלי־צה"ל מחוף לחוף
19.05 שירים מכאן
21.00 מבט לחדשות
21.30 אוניברסיטה משודרת
22.05 גלי־צה"ל מחוף לחוף
23.05 עשרים ארבע — היום שהיה
23.55 שירות וזמר
00.05 ציפורי לילה מבולות

שידורי אפ־אם

19.05 רדיו רדיו
20.00 גלי־צה"ל מחוף לחוף
22.05 גלי־צה"ל מחוף לחוף

שידור קבוע

רשת א'

07.30 רדיו קל — עברית קלה
08.05 חוגה
08.30 משפט האמיניוק — שידור חי
14.06 בראש צעיר — מגאזין לילדים
15.30 המעלה הקשה לכל
16.05 משפט האמיניוק — שידור חי

רשת ב'

07.00 הבוקר הזה
08.00 עושים עניין
09.05 בראש צעיר — לילדים בחופשה
10.10 כל צבעי הקשת — מגאזין יומי
11.30 סוף לשלום
12.10 אלף־אלף בב'
13.00 בסוף היום־חדשות והפעמים
14.06 לראות לא לא — תרבות ואמנות
14.30 בת צחוק — הרי ההומר
15.05 רגעי קסם
16.05 תחנת הארץ — שירים עבריים
16.55 קראתי ספר — קוראים מבליים
17.10 יומן כלכלה
17.30 על מספרים ואנשים

רשת ג'

06.05 בוחרה לאשר־להיטים
07.05 שיר בבוקר בבוקר
09.05 מה, כבר השעה
10.05 שבעים מי יודע
11.05 כדור פורח
12.05 רק מוסיקה
13.05 זה לאוזן
14.05 מומן חזר
15.05 חרש, חריש ומחורש
16.05 הצגה יומית

גלי צה"ל

06.05 אוניברסיטה משודרת
06.30 מוקדם עין־מדע ומוסיקה
07.07 שבע אפס שבע
08.05 בוקר טוב ישראל — אקטואליה
09.05 אילה בוקר
10.05 הפסקה עשר
11.05 נכון לעכשיו
13.05 שיר אחר שירים ישראליים
14.05 דרדרהיומי
15.05 מה יש
16.05 ארבע אחר הצהרים — שירים
17.00 ערב טוב ישראל

שידורי צה"ל 2

19.05 רדיו, רדיו
20.05 מטאבה כבטיס
22.05 על הרגע ועל הכיסאות
23.05 לילה לילה

קולנוע

תל־אביב

אורלי — ילדים הורגים לאלוהים 4.30, 7.00, 9.30
חן — האינטסלולר 11.00, 5.00, 7.30, 9.40, בית הורות 12.00 חצות
אסתר — קשוחים שבאלה 7.30, 9.40
בית לסין — העוצרים 11.15
בן יהודה — שמעני ברו לטורה 5.00, 7.15, 9.30, 11.00
גורדון — אהבה נגנבה 4.30, 7.15, 9.30
דיזנגוף 1 — שיחות מלוכלכות 11.00, 5.00, 7.30, 9.40
דיזנגוף 2 — המורדות 11.00, 5.00, 7.30, 9.40
דיזנגוף 3 — זכרונות אהבה מפירנצה 11.00, 5.00, 7.30, 9.40
דקל — קרוקודייל דנדי 4.30, 7.15, 9.30
דרייב אין — נער הזהב 7.30, 9.30, סרט סקס 12.00
הוד — 3 אמיגוס 5.00, 7.15, 9.30, עין לי בין לי 11.00
הקולנוע — קנו לטל בת"א 11.00, 5.00, 7.15, 9.30, שבוע עירן 4.30
רב חן:
חן 1 — צבע הכסף 7.15, 9.45
חן 2 — הרגשון שלי בשקסמוד 7.30, 9.45
חן 3 — אל תקרא לי לבן 7.35, 9.45
חן 4 — הסיפה גנימה 7.20, 9.45
חן 5 — גדשש אתמול היום 7.30, 9.45
לימור — בוחרה לפניו 11.00 בבוקר, אהבה בשוקים 3.00, בבוקר שמשי 5.00, 7.15, 9.30
לב 1 — חליפת ערב 12.00, 2.00, 5.00, 7.30, 9.30
לב 2 — בקצב השעון 12.00, 2.00, 5.00, 7.40, 9.40
לב 3 — קיץ 12.00, 2.00, 5.00, 7.40, 9.40
לב 4 — מלו 12.00, 2.00, 5.00, 7.30, 9.40
מוזיאון ת"א — גרמניה 40 מ"ר 7.30, 9.30
מקסים — אושר ומשו 7.15, 9.30
מרכז התרבות הישראלית — הגנים 2.00
סינמה 1 — עשרת הדיברות 4.00, 8.00
סינמה 2 — חנה ואחיותיה 5.00, 7.15, 9.30
סטודיו — ללא רחמים 7.15, 9.30
פריז — בטי בלו 7.00, 9.30
צפון — שם הוורד 4.30, 7.00, 9.45
שחף — פלאטון 4.15, 7.00, 9.30
תכלת — האינטסלולר 7.30, 9.40, סרט 12 חצות
תמוז — דיקה להתבגרות 7.00, 9.35
תל־אביב — נער הזהב 5.00, 7.15, 9.30

פתח תקוה

היכל 1 — ניגוגס בוקר 11.00, ילדים הורגים לאלוהים 7.00, 9.30
היכל 2 — ... 11.00, פלאטון 4.30, 7.00, 9.30
היכל 3 — 3 אמיגוס 11.00, 5.00, 7.15, 9.30

עפולה

היכל התרבות — 3 אמיגוס 5.00, 9.00

ירושלים

אדיסון — נער הזהב 4.30, 7.30, 9.30
אור 1 — קרוקודייל דנדי 7.15, 9.15
אור 2 — בוקר שלום בוקר טוב 7.15, 9.15
אור 3 — בק פלאש הכסף 7.15, 9.15
אור 4 — חליפת ערב 7.15, 9.15
אור 5 — הבעיה השלישית שלי 7.15, 9.15
אורגון — קשוחים שבאלה 7.00, 9.00
בית אגרון — הנבב מבנורד 10.00, הקסם מארץ עוץ 11.30, ... 15.00, ... 17.00, ... 20.00, ... 24.00 ... 22.00
[illegible]

רמת־גן גבעתיים

[illegible]

רחובות

[illegible]

כפר סבא

[illegible]

בצרת עילית

[illegible]

חדרה

[illegible]

חיפה והסביבה

[illegible]

רמת השרון

[illegible]

חולון

[illegible]

נתניה

[illegible]

בת־ים

[illegible]

הרצליה

[illegible]

תיאטרוני ישראל

הערב יום ה' 16.4
התיאטרון הבימה:
בבית: 20.30
הדוד וניה: 20.30
הקונטרבס — 20.30
מירנדולינה — בית חיל: 18.30, 21.30
התיאטרון הקאמרי:
אגו לא רשמתי — בקאמרי ב־16.30, 20.30
המלך האוט — 16.30, 20.00
המסע של אמא קוראז' בצוותא: 16.30, 20.30
התיאטרון העירוני חיפה — ת' חיפה 10.00
— ת' חיפה 16.00, 18.00
— ת' חיפה (08)
— מועדון התיאטרון ב־21.00 סדרה 17